

機關編號
10-210

# 臺中市政府農業局

中華民國 112 年度

(自112年1月1日起至112年12月31日止)

## 單位預算

# 臺中市政府農業局

## 目次

中華民國 112 年度

甲、預算總說明	10210- 1
乙、主要表	
1. 歲入來源別預算表	10210- 11
2. 歲出機關別預算表	10210- 15
丙、附屬表	
1. 歲入項目說明提要與預算明細表	10210- 18
2. 歲出計畫說明提要與各項費用明細表	10210- 26
3. 各項費用彙計表	10210- 66
4. 歲出一級用途別科目分析表	10210- 70
5. 資本支出分析表	10210- 72
6. 人事費彙計表	10210- 73
7. 人事費分析表	10210- 74
8. 約聘僱人員費用分析表	10210- 80
9. 派員出國計畫預算總表	10210- 81
10. 派員出國計畫預算類別表—考察、訪問	10210- 82
11. 公務車輛明細表	10210- 83
12. 歲出按職能及經濟性綜合分類表	10210- 84
13. 轉帳收支對照表	10210- 86

# 臺中市政府農業局

## 預算總說明

中華民國 112 年度

### 一、現行法定職掌

(一)機關主要職掌：本局隸屬臺中市政府，辦理各項農業業務。

(二)內部分層業務：

1. 作物生產科：農業生產、農作物保護、農業資材設備及設施、農業調查及統計、農業產銷班組織輔導等事項。
2. 農會輔導休閒農業科：農會會務輔導、農會業務輔導、農會推廣教育輔導、農會人事管理、農會財務管理、農民保險、農村文化福利事業及農會信用部輔導管理、休閒農業、農村再生等事項。
3. 畜牧科：畜牧生產輔導、畜牧行政、畜牧農情動態調查及畜牧場登記管理、家畜禽保險、飼料登記管理、畜產品標章查核、畜禽場污染防治等事項。
4. 農地利用管理科：農地利用管理、農業設施管理及農地管理資訊系統建置等事項。
5. 運銷加工科：農產品運銷、加工、行銷通路、宣傳推廣、農產品批發市場監督與管理等事項。
6. 林務自然保育科：造林計畫、環境綠美化、苗圃、林業行政及配合專案放領後續作業、野生動植物保育及自然生態保育等事項。
7. 秘書室：文書、檔案、印信、事務、採購、出納、法制、研考、財產管理、工友及適用勞動基準法人員之管理、公共關係、新聞發布及不屬於其他科、室之事項。
8. 人事室：依法辦理人事管理事項。
9. 會計室：依法辦理歲計、會計及統計事項。
10. 政風室：依法辦理政風事項。

# 臺中市政府農業局

## 預算總說明

中華民國 112 年度

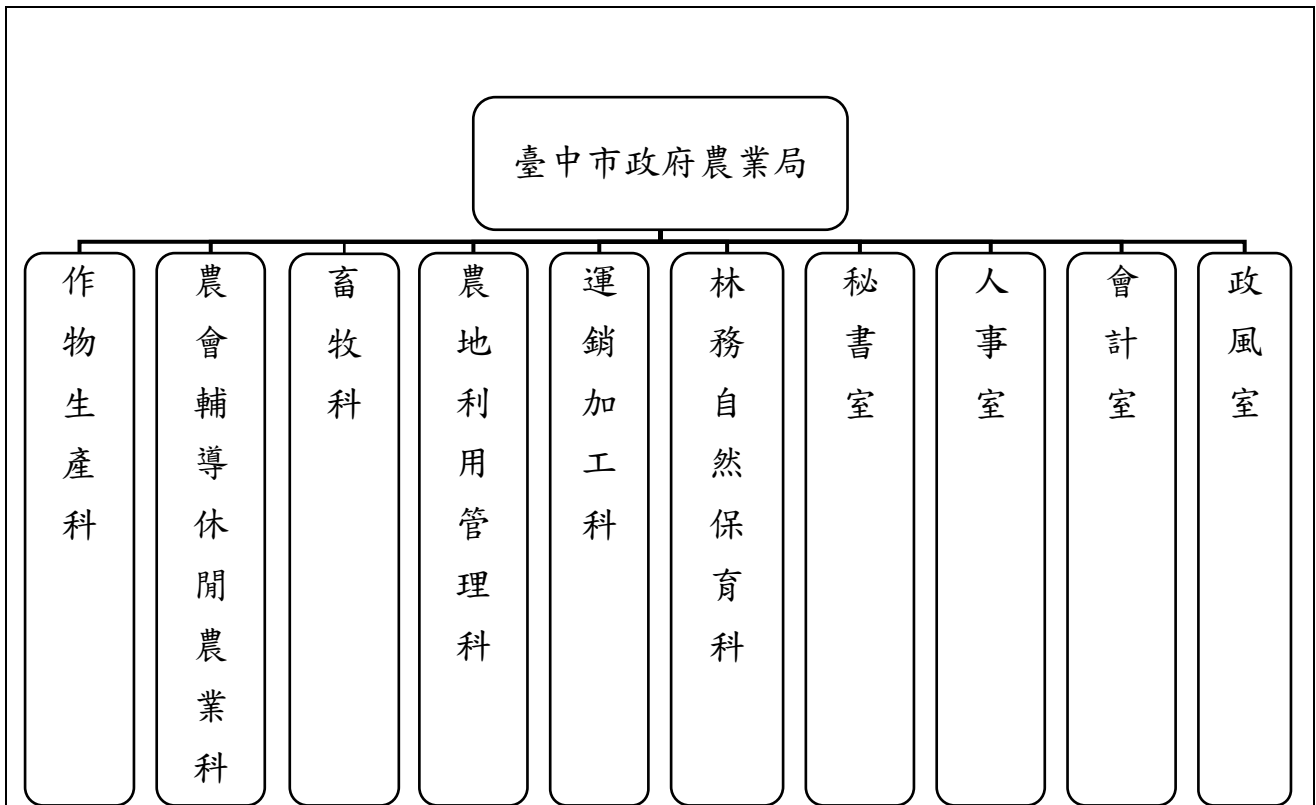

系統組織圖

員額編制表

類別	法定編制員額	本年度預算員額	上年度預算員額	與上年度預算員額比較增減
合計	102	102	102	-
職員	96	96	96	-
技工	5	5	5	-
工友	1	1	1	-

# 臺中市政府農業局

## 預算總說明

中華民國 112 年度

### 二、前年度及上年度已過期間計畫實施及預算執行情形：

#### (一)前年度計畫實施成果及決算辦理概況：

1. 歲入部分：預算數 141,546 千元，決算數 147,624 千元，執行率 104.29%。
2. 歲出部分：預算數 2,160,323 千元，決算數 1,827,774 千元，執行率 84.61%。

#### (二)上年度已過期間計畫實施及預算執行概況：

1. 歲入部分：預算數 120,414 千元，截至 5 月底實收數 37,944 千元，執行率 31.51%。
2. 歲出部分：預算數 2,198,935 千元，截至 5 月底實付數 461,664 千元，執行率 20.99%。

### 三、本年度施政計畫重點及預算提要：

本局辦理全市各項農業業務，推動農民、農業、農村、農產品、農產加工品最佳連結，建構安全高品質農業價值鏈，以提升本市農業創新與產業競爭力為主要目標。

#### (一)本年度計畫重點及預期績效：

##### 1. 農業管理與輔導業務-農政及作物生產輔導

###### (1)辦理稻穀收購進倉運費補助

配合中央辦理稻穀收購及補助運費方式，以降低農民生產成本。

###### (2)辦理肥料資材補助

國內化學肥料生產所需原料仰賴進口，國際原料行情影響國內肥料價格波動，藉由補貼制度減輕農民負擔，並推廣補助施用國產有機質肥料以利農耕環境永續發展。

###### (3)辦理農民稻草剪段作業防止焚燒稻草計畫

減少露天焚燒稻草造成空氣污染，避免農民受罰並達到節能減碳目標。

# 臺中市政府農業局

## 預算總說明

中華民國 112 年度

### (4)輔導農產品標章認證，提升農產品安全

配合推廣農產品標章認證，使消費者得選購安全之農產品。

a、加強農藥殘留抽驗：配合行政院農業委員會農糧署作物農藥殘留監測與管制計畫，進行田間及集貨場等蔬果農藥殘留抽驗。

b、農產品標章認證：

(a)輔導生產單位申辦產銷履歷驗證，透明化生產者資訊，提高國人對台灣優質農產品之認同與信心。

(b)追溯與健康管理，形成自主管理與責任制度，以國產農產品 QRCode 及生產履歷等方式追蹤管理農產品之分級、包裝、儲藏、加工、配送、運銷等流向。

(c)建置與國際食品安全標準調和之認證、驗證及標示制度，與國際品質與安全之標準接軌，強化臺灣農產品安全之品牌形象。

### (5)農業害蟲族群減量，提升農產整體品質

a、辦理農作物害蟲性費洛蒙防治計畫：性費洛蒙防治是有助於環境保護之害蟲防範措施，本局補助經費予本市各區農會協助辦理。

b、農田危害防治補助計畫：依行政院農委會動物植物防疫檢疫局推薦用藥進行防治。

c、水稻防治資材：友善環境及減少化學用藥，農友可擇一期稻作申請補助購買水稻病蟲草害之防治資材，以維護生產環境，促進農業永續發展。

d、荔枝椿象防治計畫：為降低荔枝椿象族群之密度，持續向行政院農業委員會苗栗區農業改良場，技術移轉荔枝椿象天敵—平腹小蜂飼育技術，維持飼育中心營運。

### (6)辦理農業生產機具及設備補助計畫

補助農民更新生產機具及設備，提升栽培效率，降低生產成本。

# 臺中市政府農業局

## 預算總說明

中華民國 112 年度

### 2. 農業管理與輔導業務-農會及休閒農業輔導

#### (1) 推動休閒農業業務

藉由輔導農民轉型經營休閒農業，並協助各休閒農業區軟、硬體設施之增設及改善；結合一、二、三級產業，行銷本市休閒農業；建構休閒農業發展基礎與資源，導入農村小旅行，吸引國內外遊客。

#### (2) 推動輔導農業在地特色產業文化活動計畫

輔導各區農會辦理農業在地特色產業文化活動，吸引消費者前來參與，透過親身參與及體驗，更瞭解本市各區農產品種類及產地特色，進而行銷在地農特產品及觀光產業等，達到產銷雙贏的局面。

#### (3) 輔導農民團體、學（協）會及各區公所發展優質農業計畫

- a、輔導農民團體生產優質農產品，提高產品競爭力，增進農民所得。
- b、輔導農會發展經濟事業計畫，協助農會創新、活化資源及提高經營效率，以擴大服務農民之效能。

#### (4) 辦理老年農民福利津貼、農民健康保險及農民職業災害保險等農民福利業務。

- a、輔導本市各基層農會依法辦理農民健康保險各項清查及加退保業務，並派員參與農民健康保險及農民職業災害保險資格審查會議。
- b、依法部分負擔本市農民之農民健康保險、農民職業災害保險保險費及老農津貼費用。

#### (5) 監督及輔導市轄農會農業金融業務

為保障存款人權益、穩定地方農業金融秩序，積極輔導市轄農會信用部業務正常發展、提升授信資產品質並促其健全財務結構。

#### (6) 推動本市農村再生計畫

執行農村總合發展計畫，辦理農村再生計畫審核，協助社區擬訂年度農村再生執行計畫，規劃建構農村再生整體執行機制，導入產業、文化及

# 臺中市政府農業局

## 預算總說明

中華民國 112 年度

生態資源，活化農村，創造當地就業機會及凝聚社區意識，提升環境品質。

### 3. 農政管理與輔導業務-畜牧行政輔導

#### (1) 落實禽畜糞尿資源化再利用

強化畜牧場污泥清理再利用，協助畜牧場改善三段式廢水處理過程中各槽體內污泥堆積問題，並輔導畜牧場設置廢污水處理設備設施及將糞尿水處理過程中所產生的沼氣與沼液沼渣進行資源化再利用，除可還肥於農地使用以減少農地化肥及農藥使用，並提升友善經營環境，讓產業永續發展。

#### (2) 飼料源頭管理及畜產品標章驗證管理

a、加強飼料原料抽驗檢驗工作，輔導自製自用飼料戶強化自主品管制度。

b、執行市售畜產品標章標示查核與產品抽驗，以維護消費者食品安全與權益。

#### (3) 畜牧統計調查

建置畜禽飼養戶基本資料、掌握臺中市畜禽分布、經營概況、生產結構等相關資料，以供農業政策及學術研究之參考。

#### (4) 死廢禽畜管理

輔導畜牧場依法妥善處理死廢畜禽，防範死廢畜禽非法流用。

#### (5) 輔導家畜禽進口查核

輔導家畜禽進口查核，管理進口家畜禽流向，落實畜牧產業永續經營。

### 4. 農業管理與輔導業務-農地利用與管理

#### (1) 有秩序地使用農地，以謀求農地資源永續利用，為落實農地農用之政策

a、農業用地作農業使用之認定。

b、核發農業設施容許使用及列管抽查。



# 臺中市政府農業局

## 預算總說明

中華民國 112 年度

- c、核定自用及集村農舍申請人資格條件。
- d、農業用地變更為非農業使用案件審查。
- e、農業用地變更使用回饋金之核算及收取。
- f、辦理查編與農業經營不可分離之土地。
- g、農業用地申請賦稅減免優惠案件列管抽查。
- h、農業用地未作農業使用之審認及查報。
- i、註記農舍查核之工作。

### (2)配合國土計畫推動農地資源空間規劃計畫

- a、蒐集農地資料並確認使用現況。
- b、檢核轄內農業發展地區分類劃設作業。
- c、因應國土計畫農業部門空間發展計畫，研擬本市農地利用綜合規劃計畫(草案)，進行農地資源及農產業空間規劃，以推動農業施政資源空間合理配置與投入，並提出農產業發展藍圖。

### (3)推動農業經營專區增值利用計畫

- a、輔導專區建設及經營利用，強化經營主體整合資源及建構核心產業價值鏈等經營管理能力。
- b、強化組織整合運作、提升產銷效果及培植青年農民，輔導農地活化使用、提倡友善耕作制度、建置專區成為農業之安全生產基地，發展地區核心作物產業。
- c、以專區為平台，整合農業施政資源，創造產業增值效益。

## 5. 農業管理與輔導業務-農產運銷加工輔導

### (1)辦理農產品國內外行銷推廣活動

- a、藉由都會區展售活動與透過國內外各大行銷通路及國際展售活動行銷本市農產品，提升本市農產品知名度，拓展本市農產品多元化行銷通路。

# 臺中市政府農業局

## 預算總說明

中華民國 112 年度

b、廣設農夫市集，推廣農產品地產地銷，增加農民直接收益。

c、藉由國際展售了解各地方嗜好，針對不同地區需求，主打相關喜好農產品，以準確打入目標市場。

### (2) 輔導與開發農產加工品

a、改善農產品集貨場及加工設施(備)，提升農產品運銷率。

b、輔導本市農民團體開發農產加工品，提高農產品附加價值，增進農民收益及穩定市場價格。

c、輔導本市農村酒莊增進釀酒設施及設備，以提升品質，輔導開發新酒品及加強行銷，提升酒莊能見度。

(3) 辦理有機農產品有機轉型期農產品查驗，並輔導本市有機農產品經營業者符合有機農業促進法規範，為消費者把關。

### (4) 農產品產銷失衡因應及收購次級農產品措施

農產品產銷失衡或次級農產品增加時，啟動相關產銷失衡或收購次級農產品等相關措施，以平穩市場價格、減少農民損失。

### (5) 辦理農產品批發市場監督與管理

調節農產品供銷，平準市價維護生產者及消費者利益、輔導果菜、花卉、肉品家禽、魚市場建立供銷及改善市場交易制度。

## 6. 林業與自然保育管理業務-林政與自然保育管理

### (1) 保育森林資源，發揮森林公益及經濟效用

a、推廣獎勵造林、林業天然災害及林產產銷輔導業務：推廣獎勵山坡地造林，加強森林生態系教育；林業天然災害漂流木查驗放行等工作，協助林農開拓林產品及推廣林下經濟效益。

b、樹木保護、苗圃經營管理：公告列管保護具有保存價值之樹木及其棲地環境，維護自然景觀及綠色資源；林木疫病蟲害防治宣導促進樹木健康並培育綠美化植栽，配合植樹計畫打造低碳城市。

# 臺中市政府農業局

## 預算總說明

中華民國 112 年度

### (2) 野生動植物保育工作

- a、辦理野生動物救援照護醫療、暫養、收容、訓練與野放，執行保育類野生動物飼養及產製品登記、查核，取締違法獵捕、宰殺、買賣等案件。
- b、維護自然生態平衡及復育瀕危植物：防除外來入侵物種（包含小花蔓澤蘭、香澤蘭、銀膠菊、菟絲子、互花米草等外來入侵植物及斑腿樹蛙等），以減緩蔓延速度，維護自然生態平衡；辦理重要濕地保育及監測工作；復育大安水蓑衣等瀕危植物，以維護自然生態資源。
- c、石虎保育與友善環境推廣：保育本市瀕臨絕種野生動物石虎，進行族群及重要棲息地研究調查，另於石虎熱區推廣友善農業與生態服務給付，以改善石虎生存棲地與生態環境。
- d、捕蜂捉蛇回歸農政單位，擴大政府與民間單位合作能量，辦理委託專業服務，提升為民服務品質，以保障市民安全。

### (二) 本年度預算提要及成本估計：

#### 1. 歲入部分：

歲入預算數 58,236 千元，其中稅課收入 5,100 千元、罰款及賠償收入 1,445 千元、規費收入 200 千元、財產收入 7,214 千元、補助及協助收入 31,877 千元及其他收入 12,400 千元。

#### 2. 歲出部分：歲出預算數 2,097,507 千元。

##### 依經資門分：

#### (1) 經常門歲出預算數 1,949,153 千元(佔 92.93%)，包括：

人事費 116,127 千元、業務費 98,285 千元、獎補助費 1,732,241 千元及第一預備金 2,500 千元。其中一般行政 122,373 千元、農業管理與輔導業務 354,660 千元、林業與自然保育管理業務 56,908 千元、第一預備金 2,500 千元，農民保險業務 117,180 千元及農民福利業務 1,295,532

# 臺中市政府農業局

## 預算總說明

中華民國 112 年度

千元。

(2)資本門歲出預算數 148,354 千元(佔 7.07%)，包括：

設備及投資 6,109 千元、獎補助費 142,245 千元。其中一般行政 450 千元、農業管理與輔導業務 146,904 千元及林業與自然保育管理業務 1,000 千元。

#### 四、其他必要之分析事項：

##### (一)主要增加原因：

1. 因正式人員陸續補足、薪資晉級、考績升等及約聘僱人員編列標準調整，致人事費增加 9,149 千元。
2. 辦理推動食安五環改革政策計畫增加 1,558 千元。
3. 補助豐原果菜批發市場工程增建及冷藏設施建置計畫增加 24,925 千元。
4. 辦理臺中花博外埔園區展後營運階段維護計畫所需房屋稅、地價稅及土地租金增加 2,636 千元。

##### (二)主要減少原因：

1. 補助台中市肉品市場股份有限公司辦理轉型經營輔導計畫減少 19,000 千元。
2. 補助臺中市大安區肉品市場擴充建物及設施設備計畫減少 19,826 千元。
3. 辦理臺中花博外埔園區展後維護計畫減少 15,000 千元。
4. 其他中央計畫型補助收入收支對列合計減少 85,778 千元。

# 臺中市政府農業局

## 歲入來源別預算表

中華民國 112 年度

單位：新臺幣千元

科 目				本年度 預算數	上年度 預算數	前年度 決算數	本年度與 上年度比較	說明	
款	項	目	節						名稱及編號
				合計	58,236	120,414	147,624	-62,178	
				經常門合計	58,236	120,414	136,476	-62,178	
01				01000000000	5,100	7,672	8,521	-2,572	
	007			稅課收入					
		01		01102100000	5,100	7,672	8,521	-2,572	
				臺中市政府農業局					
			01	01102101700	5,100	7,672	8,521	-2,572	
				統籌分配稅					
			01	01102101702	5,100	7,672	8,521	-2,572	辦理112年度捕蜂捉蛇為民服務補助計畫。(依據行政院農業委員會110.1.4農授林務字第1090257947號函)(林務自然保育科)5,100千元
				特別統籌					
02				04000000000	1,445	1,760	3,259	-315	
	076			罰款及賠償收入					
		01		04102100000	1,445	1,760	3,259	-315	
				臺中市政府農業局					
			01	04102100100	1,445	1,760	2,238	-315	
				罰金罰鍰及怠金					
			01	04102100101	1,445	1,760	2,238	-315	違反農藥管理法罰鍰收入。(作物生產科)655千元
				罰金罰鍰					
			02	04102100300	-	-	1,021	-	違反肥料管理法罰鍰收入。(作物生產科)430千元
				賠償收入					
			01	04102100301	-	-	1,021	-	違反有機農業促進法罰鍰收入及違反傳染病防治法案件罰鍰收入。(運銷加工科)360千元
				一般賠償收入					
03				05000000000	200	200	1,204	-	
	074			規費收入					
		01		05102100000	200	200	1,204	-	
				臺中市政府農業局					
			01	05102100100	200	200	1,149	-	
				行政規費收入					
			01	05102100101	200	200	842	-	申請核定興建農舍之農民資格審查費。200千元
				審查費					
			02	05102100102	-	-	289	-	
				證照費					
			03	05102100103	-	-	8	-	
				登記費					
			04	05102100105	-	-	10	-	
				許可費					

# 臺中市政府農業局

## 歲入來源別預算表

中華民國 112 年度

單位：新臺幣千元

科 目				本年度 預算數	上年度 預算數	前年度 決算數	本年度與 上年度比較	說明		
款	項	目	節						名稱及編號	
04	082	01	02	05102100300 使用規費收入	-	-	55	-		
			01	05102100303 資料使用費	-	-	11	-		
			02	05102100307 服務費	-	-	44	-		
				07000000000 財產收入	7,214	4,452	4,823	2,762		
				07102100000 臺中市政府農業局	7,214	4,452	4,823	2,762		
				07102100100 財產孳息	7,214	4,452	4,797	2,762		
				01	07102100101 利息收入	80	80	88	-	機關專戶利息收入。80千元
				02	07102100102 權利金	3,750	3,000	3,445	750	臺中市臺中果菜批發市場屋頂設置太陽光電發電系統租賃契約經營權利金。(收支併列)3,000千元  臺中市外埔區農創園區營運移轉案權利金。750千元
				03	07102100103 租金收入	3,384	1,372	1,264	2,012	市有基地出租收入。(農地利用管理科)90千元  集貨場、臺中市東勢區停二停車場、臺中魚市場土地租金收入。(運銷加工科)1,334千元  臺中市新社區休閒農園區遊客中心出租收入。(農會輔導休閒農業科)102千元  市有土地使用補償金。(農地利用管理科)900千元  臺中市外埔區農創園區營運移轉案土地租金收入。(運銷加工科)958千元
				02	07102100500 廢舊物資售價	-	-	26	-	
				01	07102100501 廢舊物資售價	-	-	26	-	
06	046	01		09000000000 補助及協助收入	31,877	92,730	101,858	-60,853		
				09102100000 臺中市政府農業局	31,877	92,730	101,858	-60,853		
				09102100100 上級政府補助收入	31,877	92,730	101,858	-60,853		

# 臺中市政府農業局

## 歲入來源別預算表

中華民國 112 年度

單位：新臺幣千元

科 目				本年度 預算數	上年度 預算數	前年度 決算數	本年度與 上年度比較	說明	
款	項	目	節						名稱及編號
			01	09102100102 計畫型補助收入	31,877	92,730	101,858	-60,853	辦理112年度有機農產品有機轉型期農產品查驗計畫。(依據行政院農業委員會農糧署109.7.21農糧資字第1091015072號函)(運銷加工科)801千元  辦理臺中市110/111年期柑橘加工計畫。(依據行政院農業委員會農糧署中區分署111.5.23農糧中銷字第1111145471號函)(運銷加工科)3,554千元  辦理112年推動地方政府疫病蟲害主動調查制度計畫。(依據行政院農業委員會動植物防疫檢疫局111.5.27防檢三字第1111488984號函)(作物生產科)683千元  辦理112年農業產銷班組織輔導計畫。(依據行政院農業委員會農糧署111.5.31農糧企字第1111012309號函)(作物生產科)793千元  辦理111年豐原果菜批發市場工程增建及冷藏設施建置計畫。(依據行政院農業委員會農糧署111.5.24農糧銷字第1111073486號函)(運銷加工科)24,925千元  辦理111年度農村社區畜牧場環境改善及資源利用計畫。(依據行政院農業委員會111.6.8農牧字第1110042900號函)(畜牧科)1,121千元
08				12000000000 其他收入	12,400	13,600	16,811	-1,200	
	072			12102100000 臺中市政府農業局	12,400	13,600	16,811	-1,200	
		01		12102100200 雜項收入	12,400	13,600	16,811	-1,200	
			01	12102100201 收回以前年度歲出	-	-	993	-	
			02	12102100210 其他雜項收入	12,400	13,600	15,818	-1,200	豐原區肉品處理場土地租金及損失補償費。(收支併列)(畜牧科)700千元  豐原區肉品處理場重置成本。(畜牧科)2,200千元

# 臺中市政府農業局

## 歲入來源別預算表

中華民國 112 年度

單位：新臺幣千元

科 目				本年度 預算數	上年度 預算數	前年度 決算數	本年度與 上年度比較	說明
款	項	目	節					
								臺中市花卉批發市場回饋金。 (運銷加工科)100千元
								市府投資果菜市場之使用費收入。 (運銷加工科)5,900千元
								市府投資豐原果菜市場之使用費收入。 (運銷加工科)1,800千元
								花卉批發市場之使用費收入。 (運銷加工科)1,700千元
					-	-	11,148	
01				資本門合計	-	-	11,148	
				07000000000	-	-	11,148	
				財產收入	-	-	11,148	
	004			07102100000	-	-	11,148	
				臺中市政府農業局	-	-	11,148	
		01		07102100200	-	-	11,148	
				財產售價	-	-	11,148	
			01	07102100201	-	-	11,148	
				土地售價	-	-	11,148	



# 臺中市政府農業局 歲出機關別預算表

中華民國 112 年度

經資門併計

單位：新臺幣千元

科 目				本年度 預算數	上年度 預算數	前年度 決算數	本年度與 上年度比較	說 明	
款	項	目	節						名稱及編號
10				00100000000	2,097,507	2,198,935	1,827,774	-101,428	
	001			臺中市政府農業局主管					
		01		00102100000	2,097,507	2,198,935	1,827,774	-101,428	
				臺中市政府農業局					
			01	56102100100	122,823	114,620	111,238	8,203	
				一般行政					
			01	56102100101	122,823	114,620	111,238	8,203	一、本科目包括行政管理
				行政管理					二、本年度預算數包括： 人事費111,175千元 業務費11,132千元 設備及投資450千元 獎補助費66千元
									三、本年度預算數與上年度比較： 增加 8,203千元 增列 人事費9,000千元 增列 業務費53千元 減列 設備及投資850千元
		02		56102100200	501,564	603,922	527,065	-102,358	
				農業管理與輔導業務					
			01	56102100201	211,942	219,605	207,617	-7,663	一、本科目包括農政及作物生產輔導
				農政及作物生產輔導					二、本年度預算數包括： 人事費675千元 業務費12,998千元 設備及投資3,000千元 獎補助費195,269千元
									三、本年度預算數與上年度比較： 減少 7,663千元 減列 人事費765千元 減列 業務費3,950千元 增列 設備及投資3,000千元 減列 獎補助費5,948千元
			02	56102100202	63,385	102,546	92,953	-39,161	一、本科目包括農會及休閒農業輔導
				農會及休閒農業輔導					二、本年度預算數包括： 人事費1,307千元 業務費12,171千元 設備及投資1,000千元 獎補助費48,907千元

# 臺中市政府農業局

## 歲出機關別預算表

中華民國 112 年度

經資門併計

單位：新臺幣千元

科 目				本年度 預算數	上年度 預算數	前年度 決算數	本年度與 上年度比較	說 明	
款	項	目	節						名稱及編號
			03	56102100203 畜牧行政輔導	53,641	71,829	16,726	-18,188	三、本年度預算數與上年度比較： 減少 39,161千元 減列 人事費105千元 減列 業務費14,991千元 減列 獎補助費24,065千元  一、本科目包括畜牧行政輔導  二、本年度預算數包括： 人事費0千元 業務費2,143千元 設備及投資659千元 獎補助費50,839千元  三、本年度預算數與上年度比較： 減少 18,188千元 減列 人事費10千元 增列 業務費89千元 增列 設備及投資659千元 減列 獎補助費18,926千元
			04	56102100204 農地利用與管理	5,102	7,078	7,680	-1,976	一、本科目包括農地利用與管理  二、本年度預算數包括： 人事費20千元 業務費3,082千元 獎補助費2,000千元  三、本年度預算數與上年度比較： 減少 1,976千元 減列 人事費50千元 減列 業務費1,926千元
			05	56102100206 農產運銷加工輔導	167,494	202,864	202,089	-35,370	一、本科目包括農產運銷加工輔導  二、本年度預算數包括： 人事費1,587千元 業務費11,824千元 設備及投資0千元 獎補助費154,083千元  三、本年度預算數與上年度比較： 減少 35,370千元 減列 人事費15千元 減列 業務費1,643千元 減列 設備及投資11,620千元 減列 獎補助費22,092千元

# 臺中市政府農業局

## 歲出機關別預算表

中華民國 112 年度

經資門併計

單位：新臺幣千元

科 目				本年度 預算數	上年度 預算數	前年度 決算數	本年度與 上年度比較	說 明
款	項	目 節	名稱及編號					
		03	56102100300 林業與自然保育 管理業務	57,908	65,181	57,675	-7,273	一、本科目包括林政與自然保育管理  二、本年度預算數包括： 人事費1,363千元 業務費44,935千元 設備及投資1,000千元 獎補助費10,610千元  三、本年度預算數與上年度比較： 減少 7,273千元 增列 人事費1千元 減列 業務費2,422千元 增列 設備及投資600千元 減列 獎補助費5,452千元
		01	56102100301 林政與自然保 育管理	57,908	65,181	57,675	-7,273	
		04	56102109800 第一預備金	2,500	2,500	-	-	
		01	56102109801 第一預備金	2,500	2,500	-	-	
		05	61102100100 農民保險業務	117,180	117,180	78,596	-	
		01	61102100101 農民保險	117,180	117,180	78,596	-	
		06	63102100500 農民福利業務	1,295,532	1,295,532	1,053,200	-	
		01	63102100501 農民福利	1,295,532	1,295,532	1,053,200	-	

## 臺中市政府農業局

## 歲入項目說明提要與預算明細表

經常門

中華民國 112 年度

單位：新臺幣元

統籌分配稅  
—  
特別統籌

來源別子目及 細目編號	01102101702 統籌分配稅-特別統籌	承辦單位	林務自然保育 科	預算金額	5,100千元
歲入 項目 說明	<p>一.項目內容：辦理112年度捕蜂捉蛇為民服務補助計畫。</p> <p>二.法令依據：財政收支劃分法及中央統籌分配稅款分配辦法。</p>				
科目名稱及編號	單位	數量	單價	預算數	說明及收入依據
合計				5,100,000	
01102101702 特別統籌	年	1	5,100,000	5,100,000	辦理112年度捕蜂捉蛇為民服務補助計畫。(依據行政院農業委員會110.1.4農授林務字第1090257947號函)(林務自然保育科)

統籌分配稅  
—  
特別統籌

## 臺中市政府農業局

## 歲入項目說明提要與預算明細表

經常門

中華民國 112 年度

單位：新臺幣元

罰金罰鍰及怠金—罰金罰鍰

來源別子目及細目編號	04102100101 罰金罰鍰及怠金-罰金罰鍰	承辦單位	作物生產科、 運銷加工科	預算金額	1,445千元
歲入項目說明	<p>一.項目內容：1.違反農藥管理法罰鍰收入。2.違反肥料管理法罰鍰收入。3.違反有機農業促進法罰鍰收入。4.違反傳染病防治法案件罰鍰收入。</p> <p>二.法令依據：農藥管理法、肥料管理法、有機農業促進法、傳染病防治法等。</p>				
科目名稱及編號	單位	數量	單價	預算數	說明及收入依據
合計				1,445,000	
04102100101 罰金罰鍰	年	1	655,000	655,000	違反農藥管理法罰鍰收入。(作物生產科)
	年	1	430,000	430,000	違反肥料管理法罰鍰收入。(作物生產科)
	年	1	360,000	360,000	違反有機農業促進法罰鍰收入及違反傳染病防治法案件罰鍰收入。(運銷加工科)

罰金罰鍰及怠金—罰金罰鍰

臺中市政府農業局

歲入項目說明提要與預算明細表

經常門

中華民國 112 年度

單位：新臺幣元

行政規費收入—審查費

來源別子目及細目編號	05102100101 行政規費收入-審查費	承辦單位	農地利用管理科	預算金額	200千元
歲入項目說明	一.項目內容：申請核定興建農舍之農民資格審查費。 二.法令依據：農業主管機關受理申請許可案件及核發證明文件收費標準。				
科目名稱及編號	單位	數量	單價	預算數	說明及收入依據
合計				200,000	
05102100101 審查費	年	1	200,000	200,000	申請核定興建農舍之農民資格審查費。

行政規費收入—審查費

臺中市政府農業局

歲入項目說明提要與預算明細表

經常門

中華民國 112 年度

單位：新臺幣元

財產孳息  
|  
利息收入

來源別子目及細目編號	07102100101 財產孳息-利息收入	承辦單位	秘書室	預算金額	80千元
歲入項目說明	一.項目內容：機關專戶利息收入。 二.法令依據：依預算法及相關規定辦理。				
科目名稱及編號	單位	數量	單價	預算數	說明及收入依據
合計				80,000	
07102100101 利息收入	年	1	80,000	80,000	機關專戶利息收入。

財產孳息  
|  
利息收入

臺中市政府農業局

歲入項目說明提要與預算明細表

經常門

中華民國 112 年度

單位：新臺幣元

財產孳息  
—  
權利金

來源別子目及細目編號	07102100102 財產孳息-權利金	承辦單位	運銷加工科	預算金額	3,750千元
歲入項目說明	一.項目內容：1.臺中市臺中果菜批發市場屋頂設置太陽光電發電系統租賃契約經營權利金。2.臺中市外埔區農創園區營運移轉案權利金。 二.法令依據：1.臺中市臺中果菜批發市場屋頂設置太陽光電發電系統租賃契約。2.臺中市外埔區農創園區營運移轉案投資契約。				
科目名稱及編號	單位	數量	單價	預算數	說明及收入依據
合計				3,750,000	
07102100102 權利金	年	1	3,000,000	3,000,000	臺中市臺中果菜批發市場屋頂設置太陽光電發電系統租賃契約經營權利金。(收支併列)
	年	1	750,000	750,000	臺中市外埔區農創園區營運移轉案權利金。

財產孳息  
—  
權利金



# 臺中市政府農業局

## 歲入項目說明提要與預算明細表

經常門

中華民國 112 年度

單位：新臺幣元

財產孳息  
—  
租金收入

財產孳息  
—  
租金收入

來源別子目及細目編號	07102100103 財產孳息-租金收入	承辦單位	農地利用管理科、運銷加工科、農會輔導休閒農業科	預算金額	3,384千元
歲入項目說明	<p>一.項目內容：1.市有基地出租收入。2.集貨場、臺中市東勢區停二停車場、臺中魚市場土地租金收入。3.臺中市新社區休閒農園區遊客中心出租收入。4.市有土地使用補償金。5.臺中市外埔區農創園區營運移轉案土地租金收入。</p> <p>二.法令依據：1.臺中市市有房地租金率基準。2.臺中市外埔區農創園區營運移轉案投資契約。</p>				
科目名稱及編號	單位	數量	單價	預算數	說明及收入依據
合計				3,384,000	
07102100103 租金收入	年	1	90,000	90,000	市有基地出租收入。(農地利用管理科)
	年	1	1,334,000	1,334,000	集貨場、臺中市東勢區停二停車場、臺中魚市場土地租金收入。(運銷加工科)
	年	1	102,000	102,000	臺中市新社區休閒農園區遊客中心出租收入。(農會輔導休閒農業科)
	年	1	900,000	900,000	市有土地使用補償金。(農地利用管理科)
	年	1	958,000	958,000	臺中市外埔區農創園區營運移轉案土地租金收入。(運銷加工科)

# 臺中市政府農業局

## 歲入項目說明提要與預算明細表

經常門

中華民國 112 年度

單位：新臺幣元

上級政府補助收入—計畫型補助收入

上級政府補助收入—計畫型補助收入

來源別子目及細目編號	09102100102 上級政府補助收入-計畫型補助收入	承辦單位	作物生產科、 運銷加工科、 畜牧科	預算金額	31,877千元
歲入項目說明	<p>一.項目內容：1.辦理112年度有機農產品有機轉型期農產品查驗計畫。2.辦理臺中市110/111年期柑橘加工計畫。3.辦理112年推動地方政府疫病蟲害主動調查制度計畫。4.辦理112年農業產銷班組織輔導計畫。5.辦理111年豐原果菜批發市場工程增建及冷藏設施建置計畫。6.辦理111年度農村社區畜牧場環境改善及資源利用。</p> <p>二.法令依據：行政院農業委員會等相關核定計畫。</p>				
科目名稱及編號	單位	數量	單價	預算數	說明及收入依據
合計				31,877,000	
09102100102 計畫型補助收入	年	1	801,000	801,000	辦理112年度有機農產品有機轉型期農產品查驗計畫。(依據行政院農業委員會農糧署109.7.21農糧資字第1091015072號函)(運銷加工科)
	年	1	3,554,000	3,554,000	辦理臺中市110/111年期柑橘加工計畫。(依據行政院農業委員會農糧署中區分署111.5.23農糧中銷字第1111145471號函)(運銷加工科)
	年	1	683,000	683,000	辦理112年推動地方政府疫病蟲害主動調查制度計畫。(依據行政院農業委員會動植物防疫檢疫局111.5.27防檢三字第1111488984號函)(作物生產科)
	年	1	793,000	793,000	辦理112年農業產銷班組織輔導計畫。(依據行政院農業委員會農糧署111.5.31農糧企字第1111012309號函)(作物生產科)
	年	1	24,925,000	24,925,000	辦理111年豐原果菜批發市場工程增建及冷藏設施建置計畫。(依據行政院農業委員會農糧署111.5.24農糧銷字第1111073486號函)(運銷加工科)
	年	1	1,121,000	1,121,000	辦理111年度農村社區畜牧場環境改善及資源利用計畫。(依據行政院農業委員會111.6.8農牧字第1110042900號函)(畜牧科)

臺中市政府農業局

歲入項目說明提要與預算明細表

經常門

中華民國 112 年度

單位：新臺幣元

雜項收入  
—  
其他雜項收入

雜項收入  
—  
其他雜項收入

來源別子目及細目編號	12102100210 雜項收入-其他雜項收入	承辦單位	畜牧科、運銷加工科	預算金額	12,400千元
歲入項目說明	一.項目內容：1.豐原區肉品處理場土地租金及損失補償費。2.豐原區肉品處理場重置成本。3.臺中市花卉批發市場回饋金。4.市府投資果菜市場之使用費。5.市府投資豐原果菜市場之使用費。6.花卉批發市場之使用費。 二.法令依據：農產品市場交易法及批發市場管理辦法。				
科目名稱及編號	單位	數量	單價	預算數	說明及收入依據
合計				12,400,000	
12102100210 其他雜項收入	年	1	700,000	700,000	豐原區肉品處理場土地租金及損失補償費。(收支併列)(畜牧科)
	年	1	2,200,000	2,200,000	豐原區肉品處理場重置成本。(畜牧科)
	年	1	100,000	100,000	臺中市花卉批發市場回饋金。(運銷加工科)
	年	1	5,900,000	5,900,000	市府投資果菜市場之使用費收入。(運銷加工科)
	年	1	1,800,000	1,800,000	市府投資豐原果菜市場之使用費收入。(運銷加工科)
	年	1	1,700,000	1,700,000	花卉批發市場之使用費收入。(運銷加工科)

# 臺中市政府農業局

## 歲出計畫說明提要與各項費用明細表

中華民國 112 年度

單位：新臺幣元

一般行政   行政管理	業務計畫及工作計畫 名稱與編號	56102100101 一般行政-行政管理	承辦單位	各科室	預算金額	122,823千元	一般行政   行政管理
歲出計畫說明	<p>一.計畫內容：1.編制內人員、技工及工友之待遇、考績獎金、年終工作獎金、休假補助、不休假加班費、退撫儲金、公保、勞健保費等。 2.辦理行政管理業務之經常性辦公費。 3.推展會計工作、充實會計人員專業知識及辦理會計行政業務。 4.執行新人事制度，改進機關組織辦理各機關員額設置標準，增進職位組合發揮組織功能，貫徹考用合一政策，吸收優秀人才，實施人事公開辦理陞遷，明確劃分機關執掌權責，繼續進行工作簡化業務。 5.強風紀案件查察，經常及定期辦理在職訓練及業務實習，辦理任免遷調作業暨所屬單位監交，督導所屬單位策訂執行政風工作及機關設施安全維護計畫，實施政風督導考核，落實保密作為防範機密資料外洩。</p> <p>二.預期成果：1.按計畫內容執行維持業務正常推行。 2.完成文書、檔案、採購、出納、研考及財產管理等行政作業，以利機關業務順利推行。 3.順利推展主計行政工作，如期辦理主計業務。 4.依照計畫如期完成，可使機關設置合理，權責分明並選拔人才，提高行政效率。 5.革新政風提昇業務績效，落實公務機密維護及機關安全維護工作、預警及防貪作為。</p>						
分支計畫及用途別科目		單位	數量	單價	預算數	說明	
合計					122,823,000	市款122,823,000元	
01人員維持費					111,000,000	市款111,000,000元	
1000 人事費					111,000,000	市款111,000,000元	
1010 政務人員待遇					1,657,680		
		年	1	1,657,680	1,657,680	局長1人之待遇。	
1015 法定編制人員待遇					72,595,520		
		年	1	72,595,520	72,595,520	編制內人員95人之待遇。	
1025 技工及工友待遇					2,544,480		
		年	1	2,544,480	2,544,480	技工及工友6人之待遇。	
1030 獎金					13,939,320		
		年	1	5,639,320	5,639,320	編制內人員及技工、工友考績獎金。	
		年	1	8,300,000	8,300,000	編制內人員及技工、工友年終工作獎金。	
1035 其他給與					1,632,000		
		人/年	102	16,000	1,632,000	編制內人員休假補助。	
1040 加班值班費					4,000,000		
		年	1	4,000,000	4,000,000	編制內人員及技工、工友不休假加班費。	
1050 退休離職儲金					7,711,000		
		年	1	111,000	111,000	政務人員退撫儲金。	

## 臺中市政府農業局

## 歲出計畫說明提要與各項費用明細表

中華民國 112 年度

單位：新臺幣元

一般行政 — 行政管理	分支計畫及用途別科目	單位	數量	單價	預算數	說明	一般行政 — 行政管理
	1055 保險	年	1	7,600,000	7,600,000	編制內人員及技工、工友退撫儲金。	
					6,920,000		
		年	1	4,310,000	4,310,000	編制內人員及技工、工友健保費。	
		年	1	2,400,000	2,400,000	編制內人員公保費。	
		年	1	210,000	210,000	技工、工友勞保費。	
	02一般業務				10,515,000	市款10,515,000元	
	1000 人事費				110,000	市款110,000元	
	1040 加班值班費				110,000		
		年	1	110,000	110,000	業務加班費。	
	2000 業務費				9,955,000	市款9,955,000元	
	2009 通訊費				1,030,000		
		年	1	1,030,000	1,030,000	公務用郵資、電話、傳真機及電腦網路等通訊費用。	
	2018 資訊服務費				300,000		
		年	1	300,000	300,000	本局資訊應用維護安全等相關費用。	
	2021 其他業務租金				400,000		
		年	1	400,000	400,000	影印機等事務機器租賃費用。	
	2024 稅捐及規費				4,169,310		
		年	1	92,850	92,850	本局公務車輛牌照稅。(詳公務車輛明細表)	
		年	1	4,020,000	4,020,000	公有土地地價稅捐。	
		年	1	52,860	52,860	本局公務車輛燃料使用費。(詳公務車輛明細表)	
		年	1	3,600	3,600	本局公務車輛檢驗費。(詳公務車輛明細表)	
	2027 保險費				24,939		

## 臺中市政府農業局

## 歲出計畫說明提要與各項費用明細表

中華民國 112 年度

單位：新臺幣元

一般行政 — 行政管理	分支計畫及用途別科目	單位	數量	單價	預算數	說明	一般行政 — 行政管理
	2051 物品	年	1	24,939	24,939	本局公務車輛保險費。(詳公務車輛明細表)	
					1,249,004		
		年	1	800,000	800,000	文具用品紙張、事務機具、碳粉墨水、電腦及其周邊設備耗材、報章雜誌、檔案卷宗、紙箱、衛生、防護、文書檔案資料架、活動櫃、消防器材等購置費用。	
	2054 一般事務費	年	1	449,004	449,004	本局公務車輛油料費。(詳公務車輛明細表)(專款專用)	
					1,202,658		
		年	1	952,658	952,658	印刷、公文封、簽稿、刻印、報刊及報告製作、誤餐費、檔案回溯掃描、打蠟清潔、消防安檢及其他雜支等各項費用。	
		年	1	150,000	150,000	議案協商及市政考察經費。	
		年	1	100,000	100,000	購置本局同仁為民服務識別服裝及配件等。	
	2063 房屋建築養護費				50,000		
		年	1	50,000	50,000	辦公廳舍養護維修費用。	
	2066 車輛及辦公器具養護費				468,689		
		年	1	375,417	375,417	本局公務車輛養護費。(詳公務車輛明細表)	
	2072 國內旅費	人/年	89	1,048	93,272	本局影印機及事務機器等設備養護費。	
					350,000		
		年	1	350,000	350,000	局長、副局長、主任秘書、專門委員、簡任技正及秘書室人員開會及業務接洽旅費。	
	2093 特別費				710,400		
		人x月	1x12	39,700	476,400	局長特別費。	
		人x月	1x12	19,500	234,000	副局長特別費。	

# 臺中市政府農業局

## 歲出計畫說明提要與各項費用明細表

中華民國 112 年度

單位：新臺幣元

一般行政   行政管理	分支計畫及用途別科目	單位	數量	單價	預算數	說明	一般行政   行政管理
	3000 設備及投資				450,000	市款450,000元	
	3030 資訊軟硬體設備費	年	1	300,000	300,000	資本門:購置電腦、週邊硬體設備等費用。	
	3035 雜項設備費	年	1	150,000	150,000	資本門:置物櫃等各項業務零星雜項設備。	
	03會計業務				363,000	市款363,000元	
	1000 人事費				40,000	市款40,000元	
	1040 加班值班費	年	1	40,000	40,000	業務加班費。	
	2000 業務費				323,000	市款323,000元	
	2018 資訊服務費	年	1	10,000	10,000	主計相關業務網路系統、電腦、印表機等資訊操作維護費。	
	2051 物品	年	1	20,000	20,000	裁紙器、儲物櫃等辦公事務用品、影印機碳粉及會計管理相關書籍期刊、報章雜誌等費用。	
	2054 一般事務費	年	1	180,000	180,000	編製年度預算書、追加減預算書、半年結算報告暨決算及綜計表等表冊、會計帳簿、會計報告表、傳票憑證用紙等各類印刷費。	
	2072 國內旅費	年	1	40,000	40,000	編印統計書刊，推動公務統計及辦理統計業務研討等相關費用。	
		年	1	73,000	73,000	開會、監驗及業務接洽旅費。	

## 臺中市政府農業局

## 歲出計畫說明提要與各項費用明細表

中華民國 112 年度

單位：新臺幣元

一般行政—行政管理	分支計畫及用途別科目	單位	數量	單價	預算數	說明	一般行政—行政管理
	04人事業務				740,000	市款740,000元	
	1000 人事費				20,000	市款20,000元	
	1040 加班值班費				20,000		
		年	1	20,000	20,000	業務加班費。	
	2000 業務費				654,000	市款654,000元	
	2003 教育訓練費				30,000		
		年	1	30,000	30,000	員工進修費用補助。	
	2036 按日按件計資酬金				30,000		
		人/節	15	2,000	30,000	辦理本局人員訓練講習講師費。	
	2051 物品				98,000		
		年	1	20,000	20,000	人事表冊及文具用品等費用。	
		年	1	20,000	20,000	人事業務卷宗購置等。	
		年	1	20,000	20,000	人事業務相關月刊及書籍等所需費用。	
		年	1	20,000	20,000	人事業務用電腦耗材。	
		年	1	18,000	18,000	人事業務用辦公事務用品。	
	2054 一般事務費				466,000		
		年	1	153,000	153,000	員工健康檢查等費用。	
		人/年	122	2,000	244,000	辦理員工藝文及康樂活動等相關費用。(正式職員96人，技工工友6人，約聘僱人員6人，行政助理14人，合計122人，每人2,000元，共計244,000元)	
		年	1	34,000	34,000	辦理本局人事相關會報、訓練講習場地佈置費、印刷費、誤餐費及與人事業務有關事項之雜支。	
		年	1	20,000	20,000	職名章刻製費、印刷費等。	



## 臺中市政府農業局

## 歲出計畫說明提要與各項費用明細表

中華民國 112 年度

單位：新臺幣元

一般行政—行政管理	分支計畫及用途別科目	單位	數量	單價	預算數	說明	一般行政—行政管理
		年	1	15,000	15,000	人事簡訊、員工服務手冊、分層負責明細表等相關人事手冊印製費。	
	2072 國內旅費				30,000		
		年	1	30,000	30,000	開會及業務接洽旅費。	
	4000 獎補助費				66,000	市款66,000元	
	4085 獎勵及慰問				66,000		
		人/年	11	6,000	66,000	退休人員及退休技工工友三節慰問金。	
	05政風業務				205,000	市款205,000元	
	1000 人事費				5,000	市款5,000元	
	1040 加班值班費				5,000		
		年	1	5,000	5,000	業務加班費。	
	2000 業務費				200,000	市款200,000元	
	2036 按日按件計資酬金				12,500		
		次	1	2,500	2,500	辦理反貪工作會報、講習、政風座談會法令宣導、邀請專家學者出席費。	
		人/節	5	2,000	10,000	辦理反貪工作會報、講習、政風座談會法令宣導、邀請專家學者講師費。	
	2054 一般事務費				147,500		
		年	1	20,000	20,000	辦理政風單位、調查單位地區聯繫會報、講習會之雜支、誤餐費等相關費用。	
		年	1	127,500	127,500	辦理政風民意調查及法令宣導活動所需教材、宣導品、誤餐費等其他有關費用。	
	2072 國內旅費				40,000		
		年	1	40,000	40,000	開會、監驗、工程查驗及業務接洽旅費。	

# 臺中市政府農業局

## 歲出計畫說明提要與各項費用明細表

中華民國 112 年度

單位：新臺幣元

農業管理與輔導業務—農政及作物生產輔導	業務計畫及工作計畫名稱與編號	56102100201 農業管理與輔導業務-農政及作物生產輔導	承辦單位	作物生產科	預算金額	211,942千元
歲出計畫說明	<p>一.計畫內容：1.農情調查、農業災害調查、農業產銷班組織輔導。2.水果、蔬菜、花卉產業及相關計畫之輔導。3.水稻優良品種更新。4.稻田休耕轉作雜糧作物。5.農作物病蟲害防治計畫及農藥品質管理、偽劣農藥販賣取締工作。6.農業機械及肥料管理。7.配合中央推展農業建設方案計畫。8.推展本市中、長程農業建設方案。9.補助改善土壤地力，友善及有機農業、綠肥等資材，以推廣永續農業。10.補助改善農業生產設施、資材等業務。</p> <p>二.預期成果：年度施政計畫書如期完成，達成全面機械化、省工栽培、降低生產成本，改進作物生產環境及提升生產技術及充實產銷設施，提高本市農地肥力，抑制農作物病蟲害，防止偽劣藥品流入市面，降低農藥使用，提高農產品安全及品質，維護消費者健康，提高農民所得。</p>					
	用途別科目	單位	數量	單價	預算數	說明
	合計				211,942,000	市款207,982,000元，收支併列3,960,000元
	1000 人事費				675,000	市款42,000元，收支併列633,000元
	1020 約聘僱人員待遇	人/年	1	443,633	443,633	辦理112年農業產銷班組織輔導計畫約僱人員薪資。(依據行政院農業委員會農糧署111.5.31農糧企字第1111012309號函)
	1030 獎金	人/年	1	55,367	55,367	辦理112年農業產銷班組織輔導計畫約僱人員年終工作獎金。(依據行政院農業委員會農糧署111.5.31農糧企字第1111012309號函)
	1035 其他給與	人/年	2	16,000	32,000	配合中央辦理強化農業資訊調查制度計畫及農業產銷班組織輔導計畫等作物生產相關業務之約聘僱人員休假補助費。(市庫配合款)
	1040 加班值班費	年	1	10,000	10,000	業務加班費。
		年	1	45,000	45,000	辦理112年農業產銷班組織輔導計畫所需加班費。(依據行政院農業委員會農糧署111.5.31農糧企字第1111012309號函)
	1050 退休離職儲金				28,000	

臺中市政府農業局

歲出計畫說明提要與各項費用明細表

中華民國 112 年度

單位：新臺幣元

用途別科目	單位	數量	單價	預算數	說明
1055 保險	人/年	1	28,000	28,000	辦理112年農業產銷班組織輔導計畫約僱人員退休離職儲金提撥。(依據行政院農業委員會農糧署111.5.31農糧企字第1111012309號函)
	人/年	1	23,580	23,580	辦理112年農業產銷班組織輔導計畫約僱人員健保費。(依據行政院農業委員會農糧署111.5.31農糧企字第1111012309號函)
	人/年	1	37,420	37,420	辦理112年農業產銷班組織輔導計畫約僱人員勞保費。(依據行政院農業委員會農糧署111.5.31農糧企字第1111012309號函)
2000 業務費				12,998,000	市款12,166,000元，收支併列832,000元
2009 通訊費				50,000	
	年	1	50,000	50,000	電話、郵資、網路通訊費等。
2012 土地租金				583,000	
	年	1	583,000	583,000	推動有機集團栽培區租用土地租金。
2018 資訊服務費				50,000	
	年	1	50,000	50,000	電腦、印表機等相關週邊設備保養、維修及操作等費用。
2021 其他業務租金				322,000	
	年	1	223,000	223,000	配合中央辦理農業產銷班、農作物及農業資材抽查、農作物生產及災害調查抽查等作物生產相關業務所需公務車租賃費用及業務所需場地租金。
	年	1	99,000	99,000	辦理112年農業產銷班組織輔導計畫所需公務車租賃費用。(依據行政院農業委員會農糧署111.5.31農糧企字第1111012309號函)
2033 臨時人員酬金				2,466,000	

臺中市政府農業局

歲出計畫說明提要與各項費用明細表

中華民國 112 年度

單位：新臺幣元

用途別科目	單位	數量	單價	預算數	說明
2036 按日按件計資酬金	人/年	2	458,000	916,000	外勤行政助理2人薪資。(含年終獎金、保險費補助、職災及勞工退休金提撥6%部分)
	人/年	3	435,000	1,305,000	內勤行政助理3人薪資。(含年終獎金、保險費補助、職災及勞工退休金提撥6%部分)
	人/年	1	245,000	245,000	協助辦理農作物農藥殘留、病蟲害防治等作物生產輔導業務資料彙整技術短工薪資。
	次	30	2,500	75,000	聘請作物相關專家學者諮詢診斷等業務之出席費用。
	次	12	2,500	30,000	辦理112年推動地方政府疫病蟲害主動調查制度計畫所需專家學者出席費。(依據行政院農業委員會動植物防疫檢疫局111.5.27防檢三字第1111488984號函)
2039 委辦費	人/節	40	2,000	80,000	聘請農藥使用相關專家學者辦理全市農藥使用安全宣導教育、農產品農藥殘留監測管制宣導、農藥品質管制等業務之鐘點費。
	年	1	2,900,000	2,900,000	委託公所、學校等機關或法人辦理作物病蟲害防治監測、銷毀補償等計畫工作暨作物生產相關計畫。
	年	1	2,400,000	2,400,000	委託本市區公所、農業試驗單位及大專院校辦理強化農業資訊調查與預警制度計畫面積調查等工作。
	年	1	500,000	500,000	委託各區公所辦理景觀綠肥推廣計畫。
	年	1	400,000	400,000	委託各區公所辦理農產品產地標章輔導計畫。

# 臺中市政府農業局

## 歲出計畫說明提要與各項費用明細表

中華民國 112 年度

單位：新臺幣元

	用途別科目	單位	數量	單價	預算數	說明
農業管理與輔導業務－農政及作物生產輔導	2051 物品	年	1	643,000	643,000	委託其他政府、機關、學校、團體辦理112年推動地方政府疫病蟲害主動調查制度計畫。(依據行政院農業委員會動植物防疫檢疫局111.5.27防檢三字第1111488984號函)
					270,000	
		年	1	100,000	100,000	文具、紙張、報章雜誌、資料盒等辦公物品。
		年	1	100,000	100,000	購買防治資材及肥料樣品、容器、其他相關材料及辦公文具用品等。
		年	1	50,000	50,000	辦理加強作物生產、種苗業者輔導與管理計畫相關業務所需之文具用品、報章、雜誌、書籍等雜項支出經費。
	2054 一般事務費	年	1	20,000	20,000	辦理112年農業產銷班組織輔導計畫所需物品。(依據行政院農業委員會農糧署111.5.31農糧企字第1111012309號函)
					2,144,000	
		年	1	889,000	889,000	印刷、會議誤餐、場地佈置、獎牌、防治資材、農產品及肥料送驗費等其他雜支。
		年	1	50,000	50,000	辦理農機號牌換(新)發等相關業務。
		年	1	200,000	200,000	辦理農藥管理及品質管制計畫所需抽檢之市售農藥檢驗費用。
	年	1	600,000	600,000	辦理植物保護及植物病害防治等相關工作計畫。	
	年	1	100,000	100,000	辦理農作物產業結構調整相關計畫。	
	年	1	300,000	300,000	辦理臺中市友善、有機農業推廣及作物生產輔導等相關費用。	

農業管理與輔導業務－農政及作物生產輔導

# 臺中市政府農業局

## 歲出計畫說明提要與各項費用明細表

中華民國 112 年度

單位：新臺幣元

	用途別科目	單位	數量	單價	預算數	說明
農業管理與輔導業務－農政及作物生產輔導	2072 國內旅費	年	1	5,000	5,000	辦理112年推動地方政府疫病蟲害主動調查制度計畫所需雜支。(依據行政院農業委員會動植物防疫檢疫局111.5.27防檢三字第1111488984號函)
		年	1	50,000	50,000	參加相關會議、講習訓練、研討會、農地現場勘查、技術指導、農機查驗、農情災害調查、作物生產、農地利用調查、良種田間檢查等國內旅費。
		年	1	30,000	30,000	辦理112年農業產銷班組織輔導計畫所需國內旅費。(依據行政院農業委員會農糧署111.5.31農糧企字第1111012309號函)
		年	1	5,000	5,000	辦理112年推動地方政府疫病蟲害主動調查制度計畫所需國內旅費。(依據行政院農業委員會動植物防疫檢疫局111.5.27防檢三字第1111488984號函)
	3000 設備及投資				3,000,000	市款3,000,000元
	3015 公共建設及設施費				3,000,000	
		年	1	3,000,000	3,000,000	資本門：辦理有機農業集團栽培區設施改善及維護工作。
	4000 獎補助費				195,269,000	市款192,774,000元，收支併列2,495,000元
	4040 對國內團體之捐助				187,119,000	
		年	1	8,034,000	8,034,000	補助各級農會、協(學)會、合作社場、產銷班及班員辦理農業建設方案計畫。(發展少量多樣化蔬菜計畫、農業建設整體規劃管理推動合理化施肥措施計畫、農業經營管理診斷輔導計畫、友善農業、有機農業、農作物少量多樣化輔導計畫、進口及國產梨穗輔導措施、品種更新、活化休耕地、農園特產作物生產技術改進等、辦理農業生產綜合調整、高經濟農作物、產銷調節、作物更新、災害後產業輔導、作物省工栽培、智慧農業等相關經費補助)

臺中市政府農業局

歲出計畫說明提要與各項費用明細表

中華民國 112 年度

單位：新臺幣元

農業管理與輔導業務－農政及作物生產輔導	用途別科目	單位	數量	單價	預算數	說明	農業管理與輔導業務－農政及作物生產輔導
		年	1	400,000	400,000	補助各級農會、協(學)會、合作社場、產銷班及班員辦理重要農業項目輔導推動、農業產銷班組織輔導工作、農民推廣教育及農會幹部組訓工作、產銷班辦理農特產品品質改進提昇技術講習等相關經費。	
		年	1	1,000,000	1,000,000	補助各級農會、協(學)會、合作社場、產銷班及班員辦理農田景觀綠肥推廣補助計畫。	
		年	1	100,000	100,000	補助各級農會、協(學)會、合作社場、產銷班及班員辦理推廣農業永續經營、友善及有機農產品栽培作業、調整土壤結構、創新生產技術示範推廣、輔導設置生產專區等推廣計畫。	
		年	1	920,000	920,000	補助各級農會、協(學)會、合作社場、產銷班及班員辦理特用作物產業(含茶產業)相關計畫及農藥殘留檢驗工作。	
		年	1	500,000	500,000	補助各級農會、協(學)會、合作社場、產銷班及班員辦理全市養蜂產業輔導、評鑑及蜂窩摘除等工作。	
		年	1	6,000,000	6,000,000	補助各級農會、協(學)會、合作社場、產銷班及班員辦理植物保護推廣各項工作經費。(農作物整合性病蟲害防治管理計畫、蔬菜保護及安全用藥技術改進、野鼠防除與棲群密度測定、花卉病蟲害綜合計畫、疫病蟲害發生調查與防治、瓜果實蠅共同防治及其他重要病蟲害防治等)	
		年	1	100,000	100,000	補助各級農會、協(學)會、合作社場、產銷班及班員辦理農作物農藥殘留監測與管制、安全用藥及產銷履歷輔導等有關安全農業、認證管制及輔導工作等。	
		年	1	400,000	400,000	補助各級農會、協(學)會、合作社場、產銷班及班員辦理水稻良種繁殖更新及設置水稻原、採種田繁殖更新推廣工作等經費。	

臺中市政府農業局

歲出計畫說明提要與各項費用明細表

中華民國 112 年度

單位：新臺幣元

農業管理與輔導業務－農政及作物生產輔導	用途別科目	單位	數量	單價	預算數	說明	農業管理與輔導業務－農政及作物生產輔導	
		年	1	7,000,000	7,000,000	補助各級農會、協(學)會、合作社場、產銷班及班員辦理水果產業結構調整、產銷履歷認證、生產追溯及優質梨穗推廣計畫。		
		年	1	33,000,000	33,000,000	補助各級農會、協(學)會、合作社場、產銷班及班員辦理農民繳交公糧運費補助計畫。		
		年	1	5,400,000	5,400,000	補助各級農會、協(學)會、合作社場、產銷班及班員辦理農特產品評鑑活動計畫。		
		年	1	6,000,000	6,000,000	補助各級農會、產銷班及班員辦理農業病蟲害及田間危害防治資材補助計畫。		
		年	1	7,500,000	7,500,000	補助各級農會、協(學)會、合作社場、產銷班及班員辦理推動臺中市友善及有機農業推廣等相關計畫。		
		年	1	500,000	500,000	資本門：補助各級農會、協(學)會、合作社場、產銷班及班員辦理推動臺中市友善及有機農業推廣等相關計畫。		
		年	1	68,770,000	68,770,000	補助各級農會、協(學)會、合作社場、產銷班及班員辦理農民施用化學肥料、國產有機質肥料等農業資材相關計畫。		
		年	1	10,000,000	10,000,000	補助各級農會、協(學)會、合作社場、產銷班及班員辦理農業產銷班運作經費等相關補助計畫。		
		年	1	12,000,000	12,000,000	補助各級農會、協(學)會、合作社場、產銷班及班員辦理農民稻草剪段作業防止焚燒稻草等相關計畫。		
	年	1	17,000,000	17,000,000	資本門：補助各級農會、協(學)會、合作社場、產銷班及班員辦理現代化農業生產機具及設備補助等相關計畫。			



臺中市政府農業局

歲出計畫說明提要與各項費用明細表

中華民國 112 年度

單位：新臺幣元

用途別科目	單位	數量	單價	預算數	說明
農業管理與輔導業務—農政及作物生產輔導	年	1	2,484,000	2,484,000	補助各級農會、協(學)會、合作社場、產銷班及班員辦理食安五環相關計畫之農作物產銷履歷驗證推廣、植物保護及植物病蟲害防治等安全農業相關計畫。(依據行政院農業委員會111.4.25農授糧字第1110216245C號函)
	年	1	11,000	11,000	補助各級農會、協(學)會、合作社場、產銷班及班員辦理112年農業產銷班組織輔導計畫。(依據行政院農業委員會農糧署111.5.31農糧企字第1111012309號函)
	4085 獎勵及慰問			50,000	
	年	1	50,000	50,000	獎勵民眾檢舉或協助查緝禁用農藥、偽農藥或劣農藥案件之獎勵金。
	4090 其他補助及捐助			8,100,000	
	年	1	3,000,000	3,000,000	資本門：補助農民辦理現代化農業生產機具及設備補助等相關計畫。
	年	1	5,000,000	5,000,000	補助本市農民辦理對地綠色環境給付計畫。
年	1	100,000	100,000	補助本市農民辦理植物保護及田間危害銷毀補償等各項工作經費。	

農業管理與輔導業務—農政及作物生產輔導

# 臺中市政府農業局

## 歲出計畫說明提要與各項費用明細表

中華民國 112 年度

單位：新臺幣元

農業管理與輔導業務－農會及休閒農業輔導	業務計畫及工作計畫名稱與編號	56102100202 農業管理與輔導業務-農會及休閒農業輔導	承辦單位	農會輔導休閒農業科	預算金額	63,385千元
歲出計畫說明	<p>一.計畫內容：輔導各級農會召開各項會議、督導拓展業務、農會年度考核、財務監督、會務稽核、員工訓練、農業金融輔導工作、辦理休閒農業及執行中央核定計畫。</p> <p>二.預期成果：各項法定會議按時召開，確實執行事業計畫，嘉惠農民及輔導農會各項業務順利推動並依限執行中央核定計畫。</p>					
	用途別科目	單位	數量	單價	預算數	說明
	合計				63,385,000	市款63,385,000元
	1000 人事費				1,307,000	市款1,307,000元
	1020 約聘僱人員待遇	人/年	2	435,792	871,584	約僱人員五等2人薪資。
	1030 獎金	人/年	2	54,474	108,948	約僱人員五等年終工作獎金。
	1035 其他給與	人/年	2	16,000	32,000	約僱人員五等休假補助。
	1040 加班值班費	年	1	60,000	60,000	業務加班費。
		人/年	2	23,200	46,400	約僱人員五等2人不休假加班費。
	1050 退休離職儲金	人/年	2	28,872	57,744	約僱人員五等退休離職儲金。
	1055 保險	人/年	2	23,580	47,160	約僱人員五等健保費。
		人/年	2	41,184	82,368	約僱人員五等勞保費。
		年	1	796	796	補至千元差額。
	2000 業務費				12,171,000	市款12,171,000元
	2009 通訊費	年	1	78,000	78,000	公務電話、網路、通訊費、郵資等費用。

臺中市政府農業局

歲出計畫說明提要與各項費用明細表

中華民國 112 年度

單位：新臺幣元

用途別科目	單位	數量	單價	預算數	說明
2018 資訊服務費	年	1	1,904	1,904	電腦、印表機等週邊設備資訊操作維護費等。
2024 稅捐及規費	年	1	30,000	30,000	新社區休閒農園區遊客中心房屋稅及地價稅。
2033 臨時人員酬金	人/年	2	458,000	916,000	協助辦理農會及休閒業務之外勤行政助理2人薪資。(含年終獎金、保險費補助、職災及勞工退休金提撥6%部分)。
2036 按日按件計資酬金	次	60	2,500	150,000	推動農會輔導及休閒農業、農村再生所需出席費、審查費、導覽解說費等業務執行所需費用。
2039 委辦費	年	1	4,000,000	4,060,000	委託各區公所辦理農業發展事業計畫、輔導產銷班建立品牌、推動一區一特色等，以發展健康、優質及樂活農業。
	年	1	60,000	60,000	委託各區公所辦理申請參加農民(全民)健康保險者現地勘查之審查業務費。
2051 物品	年	1	133,000	183,000	辦理休閒農業、農會輔導及農村再生等業務所需書籍期刊、報章雜誌、辦公事務用品、印表機用墨水匣、碳粉、影印機碳粉、光碟片、文具、紙張、隨身碟等相關耗材。
	年	1	50,000	50,000	辦理協助農村再生輔導計畫所需書籍期刊、報章雜誌、光碟片及辦公事務用品等費用。
2054 一般事務費				6,520,000	

農業管理與輔導業務－農會及休閒農業輔導

農業管理與輔導業務－農會及休閒農業輔導

# 臺中市政府農業局

## 歲出計畫說明提要與各項費用明細表

中華民國 112 年度

單位：新臺幣元

	用途別科目	單位	數量	單價	預算數	說明
農業管理與輔導業務－農會及休閒農業輔導		年	1	366,000	366,000	辦理休閒農業、農會輔導等業務所需文具用品、耗材、宣導品、獎狀、誤餐費、會場佈置、盆栽、茶水、印刷、本市各級農會信用部個人資料保護換發執照費及其他雜支等相關費用。
		年	1	2,500,000	2,500,000	辦理臺中農業博覽會等費用。
		年	1	3,204,000	3,204,000	辦理協助農村再生輔導服務計畫及農村總合發展計畫等費用。
		年	1	450,000	450,000	辦理協助農村再生輔導服務計畫所需耗材、誤餐費、宣導品等雜支費用。
	2066 車輛及辦公器具養護費	人/年	2	1,048	2,096	影印機及事務機器等設備養護費。
	2072 國內旅費				230,000	
		年	1	180,000	180,000	辦理休閒農業及農會輔導業務所需國內旅費。
		年	1	50,000	50,000	推動農村再生計畫所需國內旅費。
	3000 設備及投資				1,000,000	市款1,000,000元
	3015 公共建設及設施費				1,000,000	
		年	1	1,000,000	1,000,000	資本門：委託各區公所辦理農村再生相關計畫工程發包等費用。
	4000 獎補助費				48,907,000	市款48,907,000元
	4040 對國內團體之捐助				45,900,000	
		年	1	3,000,000	3,000,000	補助各級農會辦理農業推廣教育、農村文化福利事業、農民節慶活動及各項專案計畫。
		年	1	2,420,000	2,420,000	補助各級農會辦理農業產業文化系列、休閒農業、家政、農產推廣行銷及研習活動等經費。

臺中市政府農業局

歲出計畫說明提要與各項費用明細表

中華民國 112 年度

單位：新臺幣元

農業管理與輔導業務－農會及休閒農業輔導	用途別科目	單位	數量	單價	預算數	說明	農業管理與輔導業務－農會及休閒農業輔導
		年	1	12,000,000	12,000,000	輔導農民團體、學（協）會發展優質農業計畫－補助農民團體、學（協）會發展經濟事業計畫、輔導產銷班建立品牌、推動一區一特色等，以發展健康、優質及樂活農業。	
		年	1	19,000,000	19,000,000	資本門：輔導農民團體、學（協）會發展優質農業計畫－補助農民團體、學（協）會發展經濟事業計畫、輔導產銷班建立品牌、推動一區一特色等，以發展健康、優質及樂活農業。	
		年	1	2,980,000	2,980,000	補助本市休閒農業相關發展協會、休閒農業區所屬各區農會辦理市轄休閒農業增值發展計畫-休閒農業輔導計畫相關整合細部計畫本市配合款及本市休閒農業計畫相關補助款、辦理休閒農業區擴大、新增劃設規劃。	
		年	1	500,000	500,000	補助本市休閒農業相關發展協會、市轄休閒農業區產業發展協會業務所需行政管理費、辦理本市休閒農業區、休閒農場診斷與鄰近本市大專院校休閒相關科系建立產官學合作計畫及本市休閒農業計畫補助款。	
		年	1	2,000,000	2,000,000	補助本市休閒農業相關發展協會、休閒農業區所屬各區農會參加國內外旅展及辦理休閒農業整合宣傳行銷活動本市休閒農業計畫補助款。	
		年	1	4,000,000	4,000,000	資本門：補助各休閒農業區所屬各區農會辦理市轄休閒農業增值發展計畫-休閒農業輔導計畫相關計畫。	
	4090 其他補助及捐助				3,007,000		
		年	1	3,007,000	3,007,000	補助個人農民職災保險費自負額經費。	

臺中市政府農業局

歲出計畫說明提要與各項費用明細表

中華民國 112 年度

單位：新臺幣元

農業管理與輔導業務－畜牧行政輔導	業務計畫及工作計畫名稱與編號		56102100203 農業管理與輔導業務-畜牧行政輔導		承辦單位	畜牧科	預算金額	53,641千元	農業管理與輔導業務－畜牧行政輔導
	歲出計畫說明	<p>一.計畫內容：辦理畜牧生產輔導、畜牧行政、畜情動態調查及畜牧場登記管理、家畜保險、飼料管理、檢查有機畜產品驗證及管理、畜禽場污染防治等事項。</p> <p>二.預期成果：落實管理畜牧場及飼料品質衛生安全，降低生產成本，提升產能及品質以符安全及衛生，維護國民健康及消費者權益。</p>							
用途別科目		單位	數量	單價	預算數	說明			
合計					53,641,000	市款51,820,000元，收支併列1,821,000元			
2000 業務費					2,143,000	市款1,422,000元，收支併列721,000元			
2009 通訊費		年	1	13,000	13,000	公務電話、郵資、通訊費等費用。			
2012 土地租金		年	1	700,000	700,000	豐原肉品處理場土地租金。(收支併列)			
2021 其他業務租金		年	1	50,000	50,000	配合中央辦理畜牧相關業務所需公務車輛租賃費用。			
2033 臨時人員酬金		人/年	1	87,000	87,000	辦理畜牧場訪視等輔導業務資料彙整臨時短工1人薪資。(市庫配合款)			
		人/年	1	458,000	458,000	協助辦理畜牧場源頭查核、禽畜糞輔導查核、糞尿水資源化再利用等畜牧各項相關業務之調查外勤行政助理1人薪資。(含年終獎金、保險費補助、職災及勞工退休金提撥6%部分)。			
2036 按日按件計資酬金					10,000				

# 臺中市政府農業局

## 歲出計畫說明提要與各項費用明細表

中華民國 112 年度

單位：新臺幣元

用途別科目	單位	數量	單價	預算數	說明
2051 物品	次	4	2,500	10,000	辦理111年度農村社區畜牧場環境改善及資源利用計畫所需專家輔導及審查費用。(依據行政院農業委員會111.6.8農牧字第1110042900號函)
	年	1	250,000	250,000	辦理畜牧各項相關業務、畜牧生產輔導及產業推展相關計畫所需文具、紙張、辦公事務用品、碳粉、宣導品、隨身碟、光碟片、墨水匣、影印機碳粉等相關耗材費用。
	年	1	17,000	17,000	辦理畜牧場管理、輔導污染防治等畜牧相關計畫所需之材料、防疫物資、物料、消毒水、消耗品等費用。
	年	1	30,000	30,000	辦理飼料及畜禽產品抽樣查核等計畫所需之相關防護物資及採樣所需物資暨採樣費用等。
	年	1	4,000	4,000	辦理111年度農村社區畜牧場環境改善及資源利用計畫所需相關物品或材料費用。(依據行政院農業委員會111.6.8農牧字第1110042900號函)
2054 一般事務費	年	1	312,000	312,000	辦理畜牧各項相關業務、畜牧生產輔導及產業推展相關計畫文具用品、耗材、誤餐費、文具紙張、書籍、宣導品、印刷、獎牌(狀)、場地佈置、雜支等費用。
	年	1	7,000	7,000	辦理禽畜糞管理及資源化輔導計畫所需之郵電、文具、耗材等相關費用。
	年	1	2,000	2,000	辦理111年度農村社區畜牧場環境改善及資源利用計畫所需相關雜項費用。(依據行政院農業委員會111.6.8農牧字第1110042900號函)
	年	1	150,000	150,000	辦理112年度1999臺中市民一碼通報無主經濟動物捕捉、救援及收容服務發包作業費。
	年	1	150,000	150,000	辦理112年度1999臺中市民一碼通報無主經濟動物捕捉、救援及收容服務發包作業費。

臺中市政府農業局

歲出計畫說明提要與各項費用明細表

中華民國 112 年度

單位：新臺幣元

用途別科目	單位	數量	單價	預算數	說明
2072 國內旅費				53,000	
	年	1	24,000	24,000	辦理畜牧各項相關業務所需之差 旅費。
	年	1	24,000	24,000	辦理畜牧場斃死畜禽資料查核相 關工作人員所需差旅費。
	年	1	5,000	5,000	辦理111年度農村社區畜牧場環 境改善及資源利用計畫所需之差 旅費。(依據行政院農業委員會 111.6.8農牧字第1110042900號函)
3000 設備及投資				659,000	市款659,000元
3010 房屋建築及設備費				659,000	
	年	1	659,000	659,000	臺中市豐原區肉品處理場設施 (備)改善工程。
4000 獎補助費				50,839,000	市款49,739,000元，收支併列 1,100,000元
4040 對國內團體之捐助				50,189,000	
	年	1	2,517,000	2,517,000	補助各級農會及臺中市各畜牧產 業團體辦理推廣輔導本市畜牧產 業相關計畫。
	年	1	240,000	240,000	補助各級農會及臺中市畜牧產業 團體辦理畜禽保險業務管理計 畫。
	年	1	72,000	72,000	補助臺中市畜牧產業團體、農 會、產銷班推廣政令宣導活動及 畜牧污染防治、畜牧場死廢畜禽 及廢棄物處理相關計畫。
	年	1	2,500,000	2,500,000	補助臺中市畜牧產業團體辦理加 強畜牧場斃死畜禽處理及再利用 計畫。
	年	1	500,000	500,000	補助臺中市地區養豬協會辦理輔 導養豬產銷班畜牧產業相關計 畫。
	年	1	200,000	200,000	補助臺中市養豬產業團體辦理北 汕河流域養豬場水質改善相關計 畫。



臺中市政府農業局

歲出計畫說明提要與各項費用明細表

中華民國 112 年度

單位：新臺幣元

農業管理與輔導業務－畜牧行政輔導	用途別科目	單位	數量	單價	預算數	說明	農業管理與輔導業務－畜牧行政輔導
		年	1	400,000	400,000	資本門：補助畜牧場及畜牧產業團體等辦理畜牧相關產業污染防治設施設備、畜牧產業推廣及相關產業補助計畫。	
		年	1	43,310,000	43,310,000	資本門：補助臺中市大安區肉品市場擴充建物及設施設備計畫。	
		年	1	450,000	450,000	補助農會辦理111年度農村社區畜牧場環境改善及資源利用計畫示範觀摩會。(依據行政院農業委員會111.6.8農牧字第1110042900號函)	
	4090 其他補助及捐助				650,000		
		年	1	40,000	40,000	補助畜牧場辦理111年度農村社區畜牧場環境改善及資源利用計畫之施用生物除臭製劑。(依據行政院農業委員會111.6.8農牧字第1110042900號函)	
		年	1	610,000	610,000	資本門：補助農民辦理111年度農村社區畜牧場環境改善及資源利用計畫設置畜牧場所需之相關設備(施)。(依據行政院農業委員會111.6.8農牧字第1110042900號函)	

臺中市政府農業局

歲出計畫說明提要與各項費用明細表

中華民國 112 年度

單位：新臺幣元

農業管理與輔導業務－農地利用與管理	業務計畫及工作計畫名稱與編號	56102100204 農業管理與輔導業務-農地利用與管理		承辦單位	農地利用管理科	預算金額	5,102千元
	歲出計畫說明	一.計畫內容：辦理農業用地利用與管理、容許使用、變更編定使用、違規使用稽查及取締等工作及執行中央核定計畫。 二.預期成果：維護農地資源，落實農地農用，促進農地永續利用。					
	用途別科目	單位	數量	單價	預算數	說明	
	合計				5,102,000	市款5,102,000元	
	1000 人事費				20,000	市款20,000元	
	1040 加班值班費	年	1	20,000	20,000	業務加班費。	
	2000 業務費				3,082,000	市款3,082,000元	
	2009 通訊費	年	1	30,000	30,000	業務用郵資、電話等電信費用。	
	2018 資訊服務費	年	1	24,000	24,000	印表機、影印機及電腦等相關設備所需之保養及維修。	
	2021 其他業務租金	年	1	120,000	120,000	辦理農地資源空間規劃計畫案現地勘查所需租賃車輛1台。	
	2033 臨時人員酬金	人/年	1	50,000	50,000	辦理加強農地利用管理計畫僱用技術短工1人年終獎金。(市庫配合款)	
		人/年	1	458,000	458,000	外勤行政助理1人薪資。(含年終獎金、勞健保費及勞工退休金提撥款6%部分)	
		人/年	1	317,000	317,000	辦理加強農地利用管理計畫約用人員1人薪資(含年終獎金、勞健保費及勞工退休金提撥款6%部分)。(市庫配合款)	
	2036 按日按件計資酬金				55,000		

臺中市政府農業局

歲出計畫說明提要與各項費用明細表

中華民國 112 年度

單位：新臺幣元

用途別科目	單位	數量	單價	預算數	說明
2051 物品	次	22	2,500	55,000	辦理農地資源空間規劃計畫專家學者出席費。
				185,000	
2054 一般事務費	年	1	125,000	125,000	公務用農業法規、農業設施容許使用相關書籍、業務用文具、紙張、電腦周邊設備之耗材、印表機及影印機用碳粉等物品。
	年	1	60,000	60,000	辦理農地資源空間規劃計畫業務用文具、紙張、電腦周邊設備之耗材、印表機及影印機用碳粉等物品。
2054 一般事務費				1,603,000	
	年	1	226,000	226,000	公務用印刷、誤餐費、雜支等及辦理市有(公有)土地業務相關訴訟費、規費等費用。
2072 國內旅費	年	1	80,000	80,000	辦理農地資源空間規劃計畫業務用印刷、誤餐費及雜支等費用。
	年	1	10,000	10,000	辦理推動農業經營專區加值利用計畫業務用印刷、誤餐費、雜支等費用。
2072 國內旅費	年	1	100,000	100,000	辦理農地資源空間規劃計畫所需勞務採購費。
	年	1	1,187,000	1,187,000	辦理國市有土地行政管理清潔維護等費用。
2072 國內旅費				240,000	
	年	1	130,000	130,000	辦理農地利用與管理相關業務人員所需國內旅費。
2072 國內旅費	年	1	80,000	80,000	本局及各區公所承辦人員辦理加強農地利用管理計畫業務所需國內旅費。
	年	1	10,000	10,000	辦理推動農業經營專區加值利用計畫業務所需國內旅費。
2072 國內旅費	年	1	20,000	20,000	辦理農地資源空間規劃計畫業務所需國內旅費。
				2,000,000	市款2,000,000元
4000 獎補助費				2,000,000	

臺中市政府農業局

歲出計畫說明提要與各項費用明細表

中華民國 112 年度

單位：新臺幣元

用途別科目	單位	數量	單價	預算數	說明
4040 對國內團體之捐助	年	1	2,000,000	2,000,000	補助各級農會辦理推動農業經營專區增值利用計畫。

農業管理與輔導業務－農地利用與管理

農業管理與輔導業務－農地利用與管理

臺中市政府農業局

歲出計畫說明提要與各項費用明細表

中華民國 112 年度

單位：新臺幣元

農業管理與輔導業務—農產運銷加工輔導	業務計畫及工作計畫名稱與編號	56102100206 農業管理與輔導業務-農產運銷加工輔導		承辦單位	運銷加工科	預算金額	167,494千元
	歲出計畫說明	<p>一.計畫內容：1.農產品行銷、加工、技術輔導、品牌建立、試驗和研發。2.農產品國內外宣傳行銷。3.產銷失衡因應措施。</p> <p>二.預期成果：提高農產品安全及品質，維護消費者健康，配合市場需求，調節市場貨源及產銷，防止價格暴跌及滯銷，提高所得。</p>					
	用途別科目	單位	數量	單價	預算數	說明	
	合計				167,494,000	市款135,214,000元，收支併列32,280,000元	
	1000 人事費				1,587,000	市款1,447,000元，收支併列140,000元	
	1020 約聘僱人員待遇	人/年	2	435,792	871,584	約僱人員五等2人薪資。	
	1030 獎金	人/年	2	54,474	108,948	約僱人員五等年終工作獎金。	
	1035 其他給與	人/年	2	16,000	32,000	約僱人員五等休假補助。	
	1040 加班值班費	年	1	200,000	200,000	業務加班費。	
		年	1	140,000	140,000	辦理112年度有機農產品有機轉型期農產品查驗計畫相關人員超時加班費。(依據行政院農業委員會農糧署109.7.21農糧資字第1091015072號函)	
	1050 退休離職儲金	人/年	2	23,200	46,400	約僱人員五等2人不休假加班費。	
		人/年	2	28,872	57,744	約僱人員五等退休離職儲金。	
	1055 保險	人/年	2	23,580	47,160	約僱人員五等健保費。	
		人/年	2	41,184	82,368	約僱人員五等勞保費。	

臺中市政府農業局

歲出計畫說明提要與各項費用明細表

中華民國 112 年度

單位：新臺幣元

用途別科目	單位	數量	單價	預算數	說明
	年	1	796	796	補至千元差額。
2000 業務費				11,824,000	市款10,663,000元，收支併列1,161,000元
2009 通訊費				111,000	
	年	1	111,000	111,000	電話、郵資、網路通訊費等。
2012 土地租金				92,000	
	年	1	92,000	92,000	辦理112年臺中花博外埔園區展後營運階段維護計畫租用土地租金費用。
2018 資訊服務費				30,000	
	年	1	30,000	30,000	電腦、印表機、傳真機等相關之軟硬體設備保養、維修及更新等費用。
2021 其他業務租金				400,000	
	年	1	400,000	400,000	辦理農產運銷加工及批發市場輔導相關業務所需公務車、場地等租金費用。(收支併列)
2024 稅捐及規費				3,359,000	
	年	1	815,000	815,000	批發市場、大坑果菜集貨場、經補庫房屋稅及外埔園區房屋稅及其他稅捐。
	年	1	2,544,000	2,544,000	辦理112年臺中花博外埔園區展後營運階段維護計畫房屋稅及地價稅等費用。
2033 臨時人員酬金				1,390,000	
	人/年	1	60,000	60,000	辦理有機農產品有機轉型期農產品查驗計畫臨時人員1人薪資。(市庫配合款)
	人/年	2	458,000	916,000	外勤行政助理2人薪資。(含年終獎金、保險費補助、職災及勞工退休金提撥6%部分)

臺中市政府農業局

歲出計畫說明提要與各項費用明細表

中華民國 112 年度

單位：新臺幣元

用途別科目	單位	數量	單價	預算數	說明
2036 按日按件計資酬金	人/年	1	414,000	414,000	辦理112年度有機農產品有機轉型期農產品查驗計畫僱用臨時人員1人薪資(含年終獎金、勞健保費及勞退離職儲金)。(依據行政院農業委員會農糧署109.7.21農糧資字第1091015072號函)
	次	12	2,500	30,000	辦理農產運銷加工及批發市場輔導業務採購案相關人員出席費。
2039 委辦費	人/節	10	2,000	20,000	辦理農產運銷加工及批發市場輔導業務所需講師鐘點費。
	年	1	1,200,000	1,200,000	委託本市各機關、各級學校推廣在地農產品、農產業行銷活動、研究農業產銷模式及轄管園區維護等工作。
2051 物品	年	1	482,000	482,000	辦理業務所需相關物品、特產品、抽檢樣品及辦公文具用品、紙張、報章雜誌等費用。
	年	1	116,000	116,000	辦理112年度有機農產品有機轉型期農產品查驗計畫所需購買市售有機農糧(加工)產品費用。(依據行政院農業委員會農糧署109.7.21農糧資字第1091015072號函)
2054 一般事務費	年	1	100,000	100,000	辦理農產運銷加工及批發市場輔導相關業務所需辦公事務用品、文具、紙張等費用。(收支併列)
	年	1	306,000	306,000	辦理農產運銷加工及批發市場業務所需印刷、會議誤餐費、會場佈置、農特產品展售等相關費用。
	年	1	1,000,000	1,000,000	辦理促進民間參與公共建設案件所需相關費用。
	年	1	463,000	463,000	辦理農特產品國內外行銷及推廣活動計畫赴國外拓展本市農特產品行銷通路等各項費用。

農業管理與輔導業務－農產運銷加工輔導

農業管理與輔導業務－農產運銷加工輔導

臺中市政府農業局

歲出計畫說明提要與各項費用明細表

中華民國 112 年度

單位：新臺幣元

用途別科目	單位	數量	單價	預算數	說明
農業管理與輔導業務－農產運銷加工輔導	年	1	450,000	450,000	辦理農特產品國內外行銷及推廣活動計畫之各項活動、行銷宣傳及接待事項等相關費用。
	年	1	1,000,000	1,000,000	辦理臺中花博外埔園區維管工作所需費用。
	年	1	31,000	31,000	辦理112年度有機農產品有機轉型期農產品查驗計畫所需文具、紙張、印刷、影印、便當費、照片沖洗、高速公路通行費、停車費等雜支。(依據行政院農業委員會農糧署109.7.21農糧資字第1091015072號函)
	2072 國內旅費			490,000	
	年	1	300,000	300,000	辦理農產運銷、加工及批發市場業務差旅費。
	年	1	100,000	100,000	辦理農特產及加工品國內外行銷、批發市場及推廣活動計畫業務差旅費。
	年	1	90,000	90,000	辦理112年度有機農產品有機轉型期農產品查驗計畫相關人員之差旅費。(依據行政院農業委員會農糧署109.7.21農糧資字第1091015072號函)
	2078 國外旅費			744,000	
	年	1	544,000	544,000	辦理本市農產及加工品至國外行銷活動，建立品牌，開拓新市場等旅費。
	年	1	200,000	200,000	配合中央或其他機關之年度中臨時邀請因公出國旅費。
2081 運費			10,000		
年	1	10,000	10,000	辦理112年度有機農產品有機轉型期農產品查驗計畫之查驗樣品宅配費用。(依據行政院農業委員會農糧署109.7.21農糧資字第1091015072號函)	
4000 獎補助費				154,083,000	市款123,104,000元，收支併列30,979,000元
4030 對特種基金之補助				24,925,000	



臺中市政府農業局

歲出計畫說明提要與各項費用明細表

中華民國 112 年度

單位：新臺幣元

農業管理與輔導業務－農產運銷加工輔導	用途別科目	單位	數量	單價	預算數	說明	農業管理與輔導業務－農產運銷加工輔導
	4040 對國內團體之捐助	年	1	24,925,000	24,925,000	資本門：補助豐原農產品股份有限公司辦理111年豐原果菜批發市場工程增建及冷藏設施建置計畫。(依據行政院農業委員會農糧署111.5.24農糧銷字第1111073486號函)	
					129,158,000		
		年	1	1,500,000	1,500,000	資本門：補助台中果菜批發市場辦理節能減碳改善工程、公有財產修繕或其他經房舍管理機關(單位)認為有必要之相關費用。(收支併列)	
		年	1	1,000,000	1,000,000	補助台中果菜批發市場辦理教育宣導或其他經房舍管理機關(單位)認為有必要之相關費用。(收支併列)	
		年	1	16,000,000	16,000,000	資本門：補助台中市肉品市場股份有限公司辦理轉型經營輔導計畫。	
		年	1	44,000,000	44,000,000	補助台中市肉品市場股份有限公司辦理轉型經營輔導計畫。	
		年	1	1,200,000	1,200,000	補助各級農會、漁會、農業合作社場、產銷班、批發市場及其他與農業有關之非營利性團體國內外推廣農特產品共同運銷分級包裝紙箱、資材費等。	
		年	1	20,200,000	20,200,000	補助各級農會、漁會、農業合作社場、產銷班、批發市場及其他與農業有關之非營利性團體辦理農特產品國內外行銷展售及推廣活動計畫。	
		年	1	1,000,000	1,000,000	補助各級農會、漁會、農業合作社場、產銷班、批發市場及其他與農業有關之非營利性團體辦理推廣建立本市優質農產品品牌形象統一化計畫。	
		年	1	13,764,000	13,764,000	補助各級農會、漁會、農業合作社場、產銷班、批發市場及其他與農業有關之非營利性團體辦理花海、花毯節、節慶等及網路行銷、電子商務等展售行銷推廣計畫相關費用。	

臺中市政府農業局

歲出計畫說明提要與各項費用明細表

中華民國 112 年度

單位：新臺幣元

農業管理與輔導業務－農產運銷加工輔導	用途別科目	單位	數量	單價	預算數	說明	農業管理與輔導業務－農產運銷加工輔導
		年	1	2,000,000	2,000,000	補助各級農會、漁會、農業合作社場、產銷班、批發市場及其他與農業有關之非營利性團體辦理農特產作物加工技術改進及農村酒莊輔導等相關業務。	
		年	1	12,940,000	12,940,000	補助各級農會、漁會、農業合作社場、產銷班、批發市場及其他與農業有關之非營利性團體辦理本市農產品產銷失衡(市場價格調節、農產品收購加工及去次級品等)因應措施計畫。	
		年	1	12,000,000	12,000,000	資本門：補助各級農會、漁會、農業合作社場、批發市場及其他與農業有關之非營利性團體辦理農業經營企業化、自動化，農特產品集貨包裝場及加工廠設施(備)、農夫市集等計畫。	
		年	1	3,554,000	3,554,000	補助各級農會及農民團體辦理臺中市110/111年期柑橘加工計畫。(依據行政院農業委員會農糧署中區分署111.5.23農糧中銷字第1111145471號函)	

# 臺中市政府農業局

## 歲出計畫說明提要與各項費用明細表

中華民國 112 年度

單位：新臺幣元

林業與自然保育管理業務	業務計畫及工作計畫 名稱與編號	56102100301 林業與自然保育管理業務-林政 與自然保育管理	承辦單位	林務自然保 育科	預算金額	57,908千元	林業與自然保育管理業務   林政與自然保育管理
歲出計畫說明	<p>一.計畫內容：1.加強公私經營輔導及保安林、租地造林管理，取締濫墾、濫伐、防範森林火災等工作。2.野生動物植物保育工作計畫。3.大安水蓑衣保護復育計畫。4.加強珍貴老樹保護計畫。5.推動生物多樣性相關計畫等。6.苗圃及苗木管理。</p> <p>二.預期成果：1.有效管理林地遏止非法利用，管制林產物及濫墾地整理區分後合理利用，增加林地與林業生產並達到國土保安目的。2.有效保護野生動物棲息環境。3.杜絕非法，改變我國之國際形象。4.維護自然資源、落實生物多樣性政策，使之生生不息，以達永續利用。</p>						
	用途別科目	單位	數量	單價	預算數	說明	
	合計				57,908,000	市款52,808,000元，收支併列5,100,000元	
	1000 人事費				1,363,000	市款1,263,000元，收支併列100,000元	
	1020 約聘僱人員待遇	人/年	2	435,792	871,584	辦理苗圃管理、林產產銷輔導、綠美化及造林等業務約僱人員、協助本市自然保育相關業務約僱人員五等各1人之薪資。	
	1030 獎金	人/年	2	54,474	108,948	約僱人員五等年終工作獎金。	
	1035 其他給與	人/年	2	16,000	32,000	約僱人員休假補助。	
		人/年	1	16,000	16,000	配合中央辦理全民造林及獎勵輔導造林相關業務之約聘僱人員休假補助費。(市庫配合款)	
	1040 加班值班費	年	1	100,000	100,000	辦理112年度捕蜂捉蛇為民服務業務相關人員加班值班費。(依據行政院農業委員會110.1.4農授林務字第1090257947號函)	
		人/年	2	23,200	46,400	約僱人員2名不休假加班值班費。	
	1050 退休離職儲金	人/年	2	28,872	57,744	約僱人員五等退休離職儲金。	

臺中市政府農業局

歲出計畫說明提要與各項費用明細表

中華民國 112 年度

單位：新臺幣元

用途別科目	單位	數量	單價	預算數	說明
1055 保險				130,324	
	人/年	2	23,580	47,160	約僱人員五等健保費。
	人/年	2	41,184	82,368	約僱人員五等勞保費。
	年	1	796	796	補至千元差額。
2000 業務費				44,935,000	市款40,835,000元，收支併列4,100,000元
2009 通訊費				95,000	
	年	1	95,000	95,000	郵資、電話、網路通訊費用等。
2018 資訊服務費				219,000	
	年	1	219,000	219,000	網路資訊系統、電腦、印表機等週邊設備操作維護費。
2021 其他業務租金				420,000	
	年	1	420,000	420,000	辦理112年度捕蜂捉蛇為民服務業務所需公務車租賃費用。(依據行政院農業委員會110.1.4農授林務字第1090257947號函)
2033 臨時人員酬金				2,551,000	
	人/年	1	435,000	435,000	協助辦理林業管理及綠美化業務內勤行政助理1人之薪資(含年終獎金、勞健保及勞工退休金提撥6%部分)。
	人/年	2	458,000	916,000	協助辦理野生動物保護及生物多樣性業務外勤行政助理2人之薪資(含年終獎金、勞健保及勞工退休金提撥6%部分)。
	人/年	2	600,000	1,200,000	辦理112年度捕蜂捉蛇為民服務業務僱用約用人員2名280薪點薪資600,000元*2(含年終獎金、勞健保、職災及勞工退休金提撥6%部分)。(依據行政院農業委員會110.1.4農授林務字第1090257947號函)
2036 按日按件計資酬金				315,000	

臺中市政府農業局

歲出計畫說明提要與各項費用明細表

中華民國 112 年度

單位：新臺幣元

用途別科目	單位	數量	單價	預算數	說明
2039 委辦費	次	18	2,500	45,000	辦理野生動物物種查證、違法查緝等相關業務出席費用及教育訓練等費用。
	次	100	2,500	250,000	辦理樹木保護計畫相關業務出席費等費用。
	人節	10	2,000	20,000	辦理112年度捕蜂捉蛇為民服務業務講座鐘點費。(依據行政院農業委員會110.1.4農授林務字第1090257947號函)
				3,510,000	
	年	1	310,000	310,000	委託各區公所辦理大安水蓑衣種原保護及野外復育計畫。
2051 物品	年	1	600,000	600,000	委託各區公所及相關機關辦理本市受保護樹木、生物多樣性及生態保育等各項相關計畫。
	年	1	2,600,000	2,600,000	委託霧峰區公所辦理霧峰區青桐林生態產業園區設施維護及環境綠美化計畫。
				320,000	
	年	1	320,000	320,000	辦理112年度捕蜂捉蛇為民服務等相關業務所需捕蛇夾、蛇袋、蛇筒、蛇籠、捕蜂袋、手套、工作鞋等消耗及非消耗物品費用。(依據行政院農業委員會110.1.4農授林務字第1090257947號函)
				36,935,000	
2054 一般事務費	年	1	225,000	225,000	辦理林務自然保育各項相關業務印刷、活動費、場地佈置、誤餐費及雜支等。
	年	1	300,000	300,000	辦理綠美化植樹及環保綠化宣導活動等業務相關費用。
	年	1	50,000	50,000	辦理漂流木清運計畫所需印刷、誤餐費、會場佈置、雜支等費用。

臺中市政府農業局

歲出計畫說明提要與各項費用明細表

中華民國 112 年度

單位：新臺幣元

林業與自然保育管理業務－林政與自然保育管理	用途別科目	單位	數量	單價	預算數	說明	林業與自然保育管理業務－林政與自然保育管理	
		年	1	500,000	500,000	執行外來入侵植物(小花蔓澤蘭、銀膠菊、菟絲子及互花米草等)防治計畫所需印刷、誤餐費、會場佈置、雜支等費用及發包防治作業等費用。		
		年	1	900,000	900,000	執行樹木褐根病防治計畫所需印刷、誤餐費、會場佈置、雜支等費用及發包防治作業費。		
		年	1	8,500,000	8,500,000	辦理后里、大甲、南屯等苗圃園區育苗及設施改善、環境維護工作。		
		年	1	5,200,000	5,200,000	辦理受保護樹木計畫所需活動獎品、通訊、印刷、誤餐費、文具紙張、照片沖洗、電池及發包作業費。		
		年	1	3,730,000	3,730,000	辦理公有山坡地及海岸造林新(補)植改善環境維護工作。		
		年	1	2,510,000	2,510,000	辦理公有地、閒置空間環境改善及保育類動植物基礎調查等計畫相關費用。		
		年	1	1,000,000	1,000,000	辦理石虎保育等相關業務經費。		
		年	1	12,000,000	12,000,000	辦理112年度捕蜂捉蛇為民服務勞務採購發包作業費。		
		年	1	2,020,000	2,020,000	辦理112年度捕蜂捉蛇為民服務業務所需勞務採購發包作業、查核、蜂巢處理等相關業務雜項支出費用。(依據行政院農業委員會110.1.4農授林務字第1090257947號函)		
2072 國內旅費				570,000				
	年	1	230,000	230,000	參加相關會議、講習訓練、研習會及林產產銷輔導勘查、林產物伐採業務差旅費。			
	年	1	100,000	100,000	執行外來入侵植物(小花蔓澤蘭、銀膠菊及互花米草等)防治計畫差旅費。			
	年	1	100,000	100,000	樹木褐根病及病蟲害防治計畫差旅費。			

臺中市政府農業局

歲出計畫說明提要與各項費用明細表

中華民國 112 年度

單位：新臺幣元

用途別科目	單位	數量	單價	預算數	說明
林業與自然保育管理業務－林政與自然保育管理	年	1	20,000	20,000	山坡地超限利用地改正造林計畫差旅費。
	年	1	120,000	120,000	辦理112年度捕蜂捉蛇為民服務等相關業務人員差旅費。(依據行政院農業委員會110.1.4農授林務字第1090257947號函)
	3000 設備及投資			1,000,000	市款400,000元，收支併列600,000元
	3015 公共建設及設施費			400,000	
	年	1	400,000	400,000	資本門：辦理受保護樹木設施改善及維護工作。
	3030 資訊軟硬體設備費			600,000	
	年	1	600,000	600,000	112年度捕蜂捉蛇為民服務資訊整合平台所需伺服器、電腦軟、硬體設備及週邊設備等費用。(依據行政院農業委員會110.1.4農授林務字第1090257947號函)
	4000 獎補助費			10,610,000	市款10,310,000元，收支併列300,000元
	4040 對國內團體之捐助			9,110,000	
	年	1	2,200,000	2,200,000	補助本市各保育學會辦理推動野生動植物合理利用及救傷收容管理計畫。
年	1	3,700,000	3,700,000	補助本市各保育學會、農會辦理生物多樣性永續利用計畫及石虎保育計畫。	
年	1	500,000	500,000	補助本市各保育協會辦理濕地保育行動計畫。	
年	1	300,000	300,000	補助本市各保育協會辦理公有林地植物資源調查及生態保育推廣業務。	
年	1	610,000	610,000	補助本市各級農會辦理林產產銷輔導計畫。	
年	1	1,000,000	1,000,000	補助受保護樹木或生態保育等團體辦理樹木及綠色生態推廣調查相關計畫。	

臺中市政府農業局

歲出計畫說明提要與各項費用明細表

中華民國 112 年度

單位：新臺幣元

林業與自然保育管理業務－林政與自然保育管理	用途別科目	單位	數量	單價	預算數	說明	林業與自然保育管理業務－林政與自然保育管理
		年	1	500,000	500,000	補助本市各級農會及保育團體辦理石虎生態給付保育相關事宜。	
		年	1	300,000	300,000	補助臺中市野生動物保育學會辦理112年度捕蜂捉蛇為民服務業務之臺中市蛇類檢核與野放計畫。(依據行政院農業委員會110.1.4農授林務字第1090257947號函)	
	4090 其他補助及捐助				1,500,000		
		年	1	500,000	500,000	補助本市農民防治野生動物危害農、林、漁、牧生產之業務計畫。	
		年	1	1,000,000	1,000,000	補助土地所有權人依臺中市樹木保護自治條例第14條及相關規定，保護樹木之必要生育地環境範圍內土地地價稅。	



臺中市政府農業局

歲出計畫說明提要與各項費用明細表

中華民國 112 年度

單位：新臺幣元

第一預備金   第一預備金	業務計畫及工作計畫 名稱與編號		56102109801 第一預備金-第一預備金	承辦單位	各科室	預算金額	2,500千元	第一預備金   第一預備金
	歲出計畫說明	一.計畫內容：依預算法第22條規定編列本局主管第一預備金並依法動支。 二.預期成果：配合業務需要，完成各項計畫。						
用途別科目		單位	數量	單價	預算數	說明		
合計					2,500,000	市款2,500,000元		
6000 預備金					2,500,000	市款2,500,000元		
6005 第一預備金					2,500,000			
		年	1	2,500,000	2,500,000	依預算法第22條規定編列及依同法第64條規定專案動支。		

臺中市政府農業局

歲出計畫說明提要與各項費用明細表

中華民國 112 年度

單位：新臺幣元

農民保險業務—農民保險	業務計畫及工作計畫 名稱與編號		61102100101 農民保險業務-農民保險	承辦單位	農會輔導休 閒農業科	預算金額	117,180千元	農民保險業務—農民保險
	歲出計畫說明	一.計畫內容：依農民健康保險條例辦理農民健康保險。 二.預期成果：降低農民保險負擔。						
用途別科目		單位	數量	單價	預算數	說明		
合計					117,180,000	市款117,180,000元		
4000 獎補助費					117,180,000	市款117,180,000元		
4055 社會保險負擔					117,180,000			
		年	1	117,180,000	117,180,000	依農民健康保險條例辦理農民健康保險本府法定負擔款。		

臺中市政府農業局

歲出計畫說明提要與各項費用明細表

中華民國 112 年度

單位：新臺幣元

農民福利業務—農民福利	業務計畫及工作計畫 名稱與編號		63102100501 農民福利業務-農民福利		承辦單位	農會輔導休 閒農業科	預算金額	1,295,532千元	農民福利業務—農民福利
	歲出計畫說明	一.計畫內容：依老年農民福利津貼暫行條例辦理老年農民福利津貼核發本府負擔款。 二.預期成果：照顧老年農民生活，增進農民福祉。							
用途別科目		單位	數量	單價	預算數	說明			
合計					1,295,532,000	市款1,295,532,000元			
4000 獎補助費					1,295,532,000	市款1,295,532,000元			
4065 社會福利津貼及濟助					1,295,532,000				
		年	1	1,295,532,000	1,295,532,000	依老年農民福利津貼暫行條例辦理老年農民福利津貼核發本府負擔款。			

# 臺中市政府農業局

## 各項費用彙計表

中華民國112年度

單位：新臺幣千元

工作計畫名稱及編號	56102100101 行政管理	56102100201 農政及作物生產輔導	56102100202 農會及休閒農業輔導	56102100203 畜牧行政輔導	56102100204 農地利用與管理	56102100206 農產運銷加工輔導
第一、二級用途別 科目名稱及編號						
合 計	122,823	211,942	63,385	53,641	5,102	167,494
100000人事費	111,175	675	1,307		20	1,587
101000政務人員待遇	1,658					
101500法定編制人員待遇	72,596					
102000約聘僱人員待遇		444	872			872
102500技工及工友待遇	2,544					
103000獎金	13,939	55	109			109
103500其他給與	1,632	32	32			32
104000加班值班費	4,175	55	106		20	386
105000退休離職儲金	7,711	28	58			58
105500保險	6,920	61	130			130
200000業務費	11,132	12,998	12,171	2,143	3,082	11,824
200300教育訓練費	30					
200900通訊費	1,030	50	78	13	30	111
201200土地租金		583		700		92
201800資訊服務費	310	50	2		24	30
202100其他業務租金	400	322		50	120	400
202400稅捐及規費	4,169		30			3,359
202700保險費	25					
203300臨時人員酬金		2,466	916	545	825	1,390
203600按日按件計資酬金	43	185	150	10	55	50
203900委辦費		6,843	4,060			1,200
205100物品	1,367	270	183	301	185	698
205400一般事務費	2,036	2,144	6,520	471	1,603	3,250
206300房屋建築養護費	50					
206600車輛及辦公器具養護費	469		2			
207200國內旅費	493	85	230	53	240	490
207800國外旅費						744
208100運費						10
209300特別費	710					
300000設備及投資	450	3,000	1,000	659		

# 臺中市政府農業局

## 各項費用彙計表

中華民國112年度

單位：新臺幣千元

工作計畫名稱及編號 第一、二級用途別 科目名稱及編號	56102100101 行政管理	56102100201 農政及作物生 產輔導	56102100202 農會及休閒農 業輔導	56102100203 畜牧行政輔導	56102100204 農地利用與管 理	56102100206 農產運銷加工 輔導
301000房屋建築及設備費				659		
301500公共建設及設施費		3,000	1,000			
303000資訊軟硬體設備費	300					
303500雜項設備費	150					
400000獎補助費	66	195,269	48,907	50,839	2,000	154,083
403000對特種基金之補助						24,925
404000對國內團體之捐助		187,119	45,900	50,189	2,000	129,158
405500社會保險負擔						
406500社會福利津貼及濟助						
408500獎勵及慰問	66	50				
409000其他補助及捐助		8,100	3,007	650		
600000預備金						
600500第一預備金						

臺中市政府農業局  
各項費用彙計表(續)

中華民國112年度

單位：新臺幣千元

工作計畫名稱及編號	56102100301 林政與自然保 育管理	56102109801 第一預備金	61102100101 農民保險	63102100501 農民福利	合 計	
第一、二級用途別 科目名稱及編號						
合 計	57,908	2,500	117,180	1,295,532	2,097,507	
100000人事費	1,363				116,127	
101000政務人員待遇					1,658	
101500法定編制人員待遇					72,596	
102000約聘僱人員待遇	872				3,058	
102500技工及工友待遇					2,544	
103000獎金	109				14,322	
103500其他給與	48				1,776	
104000加班值班費	146				4,889	
105000退休離職儲金	58				7,912	
105500保險	130				7,372	
200000業務費	44,935				98,285	
200300教育訓練費					30	
200900通訊費	95				1,407	
201200土地租金					1,375	
201800資訊服務費	219				635	
202100其他業務租金	420				1,712	
202400稅捐及規費					7,558	
202700保險費					25	
203300臨時人員酬金	2,551				8,693	
203600按日按件計資酬金	315				808	
203900委辦費	3,510				15,613	
205100物品	320				3,324	
205400一般事務費	36,935				52,959	
206300房屋建築養護費					50	
206600車輛及辦公器具養護費					471	
207200國內旅費	570				2,161	
207800國外旅費					744	
208100運費					10	
209300特別費					710	
300000設備及投資	1,000				6,109	

臺中市政府農業局  
各項費用彙計表(續)

中華民國112年度

單位：新臺幣千元

工作計畫名稱及編號	56102100301 林政與自然保 育管理	56102109801 第一預備金	61102100101 農民保險	63102100501 農民福利	合 計	
第一、二級用途別 科目名稱及編號						
301000房屋建築及設備費					659	
301500公共建設及設施費	400				4,400	
303000資訊軟硬體設備費	600				900	
303500雜項設備費					150	
400000獎補助費	10,610		117,180	1,295,532	1,874,486	
403000對特種基金之補助					24,925	
404000對國內團體之捐助	9,110				423,476	
405500社會保險負擔			117,180		117,180	
406500社會福利津貼及濟助				1,295,532	1,295,532	
408500獎勵及慰問					116	
409000其他補助及捐助	1,500				13,257	
600000預備金		2,500			2,500	
600500第一預備金		2,500			2,500	

臺中市政府農業局

歲出一級用途別科目分析表

中華民國112年度

單位：新臺幣千元

名稱及編號	合計	經常支出						資本支出					
		人事費	業務費	獎補助費	債務費	預備金	小計	人事費	業務費	設備及投資	獎補助費	預備金	小計
合計	2,097,507	116,127	98,285	1,732,241		2,500	1,949,153			6,109	142,245		148,354
56102100000 農業支出	684,795	116,127	98,285	319,529		2,500	536,441			6,109	142,245		148,354
56102100100 一般行政	122,823	111,175	11,132	66			122,373			450			450
56102100101 行政管理	122,823	111,175	11,132	66			122,373			450			450
56102100200 農業管理與輔導 業務	501,564	3,589	42,218	308,853			354,660			4,659	142,245		146,904
56102100201 農政及作物生產 輔導	211,942	675	12,998	174,769			188,442			3,000	20,500		23,500
56102100202 農會及休閒農業 輔導	63,385	1,307	12,171	25,907			39,385			1,000	23,000		24,000
56102100203 畜牧行政輔導	53,641		2,143	6,519			8,662			659	44,320		44,979
56102100204 農地利用與管理	5,102	20	3,082	2,000			5,102						
56102100206 農產運銷加工輔 導	167,494	1,587	11,824	99,658			113,069				54,425		54,425
56102100300 林業與自然保育 管理業務	57,908	1,363	44,935	10,610			56,908			1,000			1,000
56102100301 林政與自然保育 管理	57,908	1,363	44,935	10,610			56,908			1,000			1,000
56102109800 第一預備金	2,500					2,500	2,500						
56102109801 第一預備金	2,500					2,500	2,500						
61102100000 社會保險支出	117,180			117,180			117,180						
61102100100 農民保險業務	117,180			117,180			117,180						
61102100101 農民保險	117,180			117,180			117,180						
63102100000 福利服務支出	1,295,532			1,295,532			1,295,532						



臺中市政府農業局

歲出一級用途別科目分析表

中華民國112年度

單位：新臺幣千元

名稱及編號	合計	經常支出						資本支出					
		人事費	業務費	獎補助費	債務費	預備金	小計	人事費	業務費	設備及投資	獎補助費	預備金	小計
63102100500 農民福利業務	1,295,532			1,295,532			1,295,532						
63102100501 農民福利	1,295,532			1,295,532			1,295,532						

# 臺中市政府農業局

## 資本支出分析表

中華民國112年度

單位：新臺幣千元

名稱及編號	合計	設備及投資								其他資本支出	
		土地	房屋建築及設備	公共建設及設施	機械設備	運輸設備	資訊軟體設備	雜項設備	權利		投資
合計	148,354		659	4,400			900	150			142,245
56102100100 一般行政	450						300	150			
56102100101 行政管理	450						300	150			
56102100200 農業管理與輔導業務	146,904		659	4,000							142,245
56102100201 農政及作物生產輔導	23,500			3,000							20,500
56102100202 農會及休閒農業輔導	24,000			1,000							23,000
56102100203 畜牧行政輔導	44,979		659								44,320
56102100206 農產運銷加工輔導	54,425										54,425
56102100300 林業與自然保育管理業務	1,000			400			600				
56102100301 林政與自然保育管理	1,000			400			600				

# 臺中市政府農業局

## 人 事 費 彙 計 表

中華民國112年度

單位：新臺幣元

類別	預算員額	全年度人事費											備註	
		民意代表待遇	政務人員待遇	法定編制人員待遇	約聘僱人員待遇	技工及工友待遇	獎金	其他給與	加班值班費	退休退職給付	退休離職儲金	保險		合計
合計	110		1,657,680	72,595,520	3,058,385	2,544,480	14,321,531	1,776,000	4,889,200		7,912,232	7,371,972	116,127,000	
正式員額	96		1,657,680	72,595,520			13,409,220	1,536,000	3,860,053		7,711,000	6,551,972	107,321,445	
職員	96		1,657,680	72,595,520			13,409,220	1,536,000	3,860,053		7,711,000	6,551,972	107,321,445	
約聘僱人員	8				3,058,385		382,211	144,000	139,200		201,232	449,584	4,374,612	
技工	5					2,146,200	447,125	80,000	118,041			310,980	3,102,346	
工友	1					398,280	82,975	16,000	21,906			57,048	576,209	
其他人事費									750,000			2,388	752,388	

# 臺中市政府農業局

## 人事費分析表

中華民國112年度

0356010100-農業支出-一般行政-行政管理

單位：新臺幣元

類別	預算員額	全年度人事費											備註	
		民意代表待遇	政務人員待遇	法定編制人員待遇	約聘僱人員待遇	技工及工友待遇	獎金	其他給與	加班值班費	退休退職給付	退休離職儲金	保險		合計
合計	102		1,657,680	72,595,520		2,544,480	13,939,320	1,632,000	4,175,000		7,711,000	6,920,000	111,175,000	
正式員額	96		1,657,680	72,595,520			13,409,220	1,536,000	3,860,053		7,711,000	6,551,972	107,321,445	
職員	96		1,657,680	72,595,520			13,409,220	1,536,000	3,860,053		7,711,000	6,551,972	107,321,445	
技工	5					2,146,200	447,125	80,000	118,041			310,980	3,102,346	
工友	1					398,280	82,975	16,000	21,906			57,048	576,209	
其他人事費									175,000				175,000	

# 臺中市政府農業局

## 人 事 費 分 析 表

中華民國112年度

0356020100-農業支出-農業管理與輔導業務-農政及作物生產輔導

單位：新臺幣元

類別	預算員額	全年度人事費											備註	
		民意代表待遇	政務人員待遇	法定編制人員待遇	約聘僱人員待遇	技工及工友待遇	獎金	其他給與	加班值班費	退休退職給付	退休離職儲金	保險		合計
合計	2				443,633		55,367	32,000	55,000		28,000	61,000	675,000	
約聘僱人員	2				443,633		55,367	32,000			28,000	61,000	620,000	
其他人事費								55,000					55,000	

# 臺中市政府農業局

## 人事費分析表

中華民國112年度

0356020200-農業支出-農業管理與輔導業務-農會及休閒農業輔導

單位：新臺幣元

類別	預算員額	全年度人事費											備註	
		民意代表待遇	政務人員待遇	法定編制人員待遇	約聘僱人員待遇	技工及工友待遇	獎金	其他給與	加班值班費	退休退職給付	退休離職儲金	保險		合計
合計	2				871,584		108,948	32,000	106,400		57,744	130,324	1,307,000	
約聘僱人員	2				871,584		108,948	32,000	46,400		57,744	129,528	1,246,204	
其他人事費									60,000			796	60,796	

# 臺中市政府農業局

## 人 事 費 分 析 表

中華民國112年度

0356020400-農業支出-農業管理與輔導業務-農地利用與管理

單位：新臺幣元

類別	預算員額	全年度人事費											備註	
		民意代表待遇	政務人員待遇	法定編制人員待遇	約聘僱人員待遇	技工及工友待遇	獎金	其他給與	加班值班費	退休退職給付	退休離職儲金	保險		合計
合計									20,000				20,000	
其他人事費									20,000				20,000	

# 臺中市政府農業局

## 人事費分析表

中華民國112年度

0356020600-農業支出-農業管理與輔導業務-農產運銷加工輔導

單位：新臺幣元

類別	預算員額	全年度人事費											備註	
		民意代表待遇	政務人員待遇	法定編制人員待遇	約聘僱人員待遇	技工及工友待遇	獎金	其他給與	加班值班費	退休退職給付	退休離職儲金	保險		合計
合計	2				871,584		108,948	32,000	386,400		57,744	130,324	1,587,000	
約聘僱人員	2				871,584		108,948	32,000	46,400		57,744	129,528	1,246,204	
其他人事費									340,000			796	340,796	



# 臺中市政府農業局

## 人 事 費 分 析 表

中華民國112年度

0356030100-農業支出-林業與自然保育管理業務-林政與自然保育管理

單位：新臺幣元

類別	預算員額	全年度人事費											備註	
		民意代表待遇	政務人員待遇	法定編制人員待遇	約聘僱人員待遇	技工及工友待遇	獎金	其他給與	加班值班費	退休退職給付	退休離職儲金	保險		合計
合計	2				871,584		108,948	48,000	146,400		57,744	130,324	1,363,000	
約聘僱人員	2				871,584		108,948	48,000	46,400		57,744	129,528	1,262,204	
其他人事費								100,000			796	100,796		

## 臺中市政府農業局

## 約聘僱人員費用分析表

中華民國112年度

單位：新臺幣元

科 目				約聘人員 (人*月)	約僱人員 (人*月)	全年度預算數	說 明
款	項	目	節				
						4,374,612	包括約聘僱人員待遇3,058,385元、年終工作獎金382,211元、未休假加班費139,200元、保險費449,584元、離職儲金201,232元及休假補助144,000元。
10						4,374,612	
	001					4,374,612	
		02				3,112,408	
			01			620,000	
				1x12		16,000	
					1x12	604,000	
		02				1,246,204	
					2x12	1,246,204	
		05				1,246,204	
					2x12	1,246,204	
		03				1,262,204	
			01			1,262,204	
					2x12	1,262,204	



臺中市政府農業局

派員出國計畫預算類別表 - 考察、訪問

中華民國112年度

單位：新臺幣千元

計畫名稱	擬前往 國家	擬拜會 機構	計畫內 容	預計前 往期間	預計天 數	擬派人 數	旅費預算				歸屬預算科目	前3年內有無赴 同一機構拜會	
							交通費	生活費	辦公費	合計		有/無	如有,說明其內容
一、考察													
辦理本市農產 及加工品至國 外行銷活動， 建立品牌，開 拓新市場等旅 費	亞洲、 美洲、 歐洲、 澳洲等 國家	亞洲、 美洲、 歐洲、 澳洲等 國家	至亞 洲、美 洲、歐 洲、澳 洲等國 家行銷 本市農 產品。	112010 1- 112123 1	20	15	270	250	24	544	農業管理與輔 導業務-農產運 銷加工輔導	無	
配合中央或其 他機關之年度 中臨時邀請因 公出國旅費	東南亞 國家、 香港、 澳、日 本、美 國、加 拿大等 國家	新加 坡、馬 來西 亞、印 尼等國 家及日 本、美 國、加 拿大等 國家	至新加 坡、馬 來西 亞、印 尼等國 家及日 本、美 國、加 拿大等 國家行 銷本市 農產 品、考 察農情 及產品 佈展 等。	112010 1- 112123 1	7	10	100	60	40	200	農業管理與輔 導業務-農產運 銷加工輔導	無	

臺中市政府農業局  
公務車輛明細表

中華民國112年度

單位：新臺幣元

業務計畫 及工作計 畫名稱	車輛 數	車輛 種類	乘客 人數 (不含 司機)	購置 年月	汽缸總 排氣量 (立方 公分)	牌照稅 (全年)	燃料使 用費 (全年)	油料費(全年)			養 護 費	車輛 保 險 費	車輛 檢 驗 費	備註
								數量 (公升)	單價 (元)	金額				
一般行政 行政管理		現有車輛				92,850	52,860			449,004	375,417	24,939	3,600	
	1	小客車	4	10005	1798	7,120	4,800	1,668	31.0	51,708	51,000	2,483	750	車號:6500-F8
	1	小客車	4	10006	1997	11,230	6,180	1,668	31.0	51,708	51,000	2,483	750	車號:7611-F8
	1	小客貨兩用 車	4	09907	2359	11,230	6,180	1,668	31.0	51,708	51,000	2,915	750	車號:4825-C7
	1	小客貨兩用 車	4	10308	2359	11,230	6,180	1,668	31.0	51,708	51,000	2,915	450	車號:AJF-2936
	1	小客貨兩用 車	4	10407	2359	11,230	6,180	1,668	31.0	51,708	51,000	2,915	450	車號:AMY-5576
	1	小客貨兩用 車	4	10603	2378	11,230	6,180	1,668	31.0	51,708	48,167	2,915	450	車號:ATN-8263
	1	小客貨兩用 車	4	10804	1997	11,230	6,180	1,668	31.0	51,708	31,875	2,915		車號:BBE-8795
	1	小客貨兩用 車	4	10804	1997	11,230	6,180	1,668	31.0	51,708	31,875	2,915		車號:BBE-9030
	1	油電混合動 力車	4	11103	1790	7,120	4,800	1,140	31.0	35,340	8,500	2,483		車號:BNV-8061
		合計				92,850	52,860			449,004	375,417	24,939	3,600	

## 歲出按職能及經

中華民國112

職能別分類	經濟性分類	經常支出							資本支出				
		受僱人員報酬	購買商品及勞務	債務利息	土地租金支出	經常移轉			經常支出合計	投資及增資			
						對企業	對非營利及民間機構	對政府		對國外	對營業基金	對非營業特種基金	對民間企業
總計		125,658	89,880		1,375	45,000	1,687,241			1,949,153			
01 一般公共事務													
02 防衛													
03 公共秩序與安全													
04 教育													
05 保健													
06 社會安全與福利							1,412,712			1,412,712			
07 住宅及社區服務													
08 娛樂、文化與宗教													
09 燃料與能源													
10 農、林、漁、牧業		125,658	89,880		1,375	45,000	274,529			536,441			
11 礦業、製造業及營造業													
12 運輸及通信													
13 其他經濟服務													
14 環境保護													
15 其他支出													

府農業局

濟性綜合分類表

年度

單位：新臺幣千元

資本支出														
資本移轉				土地購入	無形資產購入	固定資本形成							資本支出合計	總計
對企業	對非營利及民間機構	對政府	對國外			住宅	非住宅房屋	營建工程	運輸工具	資訊軟體	其他設備及機器	土地改良		
17,500	99,820	24,925				659	4,400				1,050		148,354	2,097,507
														1,412,712
17,500	99,820	24,925				659	4,400				1,050		148,354	684,795

# 臺中市政府農業局 轉帳收支對照表

中華民國112年度

單位：新臺幣千元

歲 出				歲 入							
科 目				預 算 數	科 目				預 算 數		
款	項	目	節		名 稱 及 編 號	款	項	目		節	名 稱 及 編 號
10				總 計	11,284	01				總 計	11,284
				00100000000	2,484					01000000000	2,484
	001			臺中市政府農業局主管						稅課收入	
				00102100000	2,484		013			01163110000	2,484
				臺中市政府農業局						臺中市食品藥物安全處	
		02		56102100200	2,484			01		01163111700	2,484
				農業管理與輔導業務						統籌分配稅	
			01	56102100201	2,484				01	01163111702	2,484
				農政及作物生產輔導						特別統籌	
10				00100000000	5,100	01				01000000000	5,100
				臺中市政府農業局主管						稅課收入	
	001			00102100000	5,100			007		01102100000	5,100
				臺中市政府農業局						臺中市政府農業局	
		03		56102100300	5,100				01	01102101700	5,100
				林業與自然保育管理業務						統籌分配稅	
			01	56102100301	5,100					01102101702	5,100
				林政與自然保育管理						特別統籌	
10				00100000000	3,000	04				07000000000	3,000
				臺中市政府農業局主管						財產收入	
	001			00102100000	3,000			082		07102100000	3,000
				臺中市政府農業局						臺中市政府農業局	
		02		56102100200	3,000				01	07102100100	3,000
				農業管理與輔導業務						財產孳息	
			05	56102100206	3,000					07102100102	3,000
				農產運銷加工輔導						權利金	
10				00100000000	700	08				12000000000	700
				臺中市政府農業局主管						其他收入	
	001			00102100000	700			072		12102100000	700
				臺中市政府農業局						臺中市政府農業局	
		02		56102100200	700				01	12102100200	700
				農業管理與輔導業務						雜項收入	
			03	56102100203	700					12102100210	700
				畜牧行政輔導						其他雜項收入	